申報
第二萬四千五百四十三號
發行人 陳景韓
今日本報貳張半
每份售國幣壹百貳拾元（外埠另加郵費）
地址 上海漢口路三〇九號 電報掛號七六八〇 電話九二八三四 四號線
中華郵政特准掛號立券之報紙 總包寄遞

東北停戰商有協議
派遣小組前往調處
恢復交通辦法正草擬中

〔本報南京十四日電〕十四日爲停戰有效期間第八日，停戰限期祇剩七日，茲就過去八日來談判之經過，摘要綜合報告如下：㊀有關東北問題之停戰談判，自白崇禧將軍來京報告東北衝突實況，並兩晤周恩來後，旋經馬使居間遞策雙方，明白表示對東北之意見，並建議從速派遣執行小組至東北衝突區內，執行停戰命令，以免戰事擴大，影響談判，幾經商討，直至十四日晨十時，周恩來重訪馬歇爾特使，就蔣主席停戰命令提示第一項東北停戰一事，作決定性之商談，結果聞已獲致根據三月廿七日有關東北協議三點，立刻派遣執行小組前往調處之協議。據今晚消息，此項議定不帶任何附件，與使執行小組能切實執行調停之任務。㊁有關恢復交通之修路拆碉談判，經馬使與俞大維，周恩來個別商談不下八九次，由馬，俞，周三方會談者，亦有五次，及至北平執行部交通管理科長希爾上校奉召來京，向馬使報告過去交通小組之工作經驗，執行部所草案中國鐵路各大幹綫之情報（包括中共佔領區），並參加二次以上之交通談判後，此一問題經雙方互讓結果，遂於前日獲得初步之協議，惟內容未經宣布。據消息靈通者言，中共對拆除碉堡，分段管理工事，雖不若過去之堅持，但尚採取一部保留態度，現正由俞交長提擬辦法請示中，故此事祇可說已商有頭緒，然問題本身迄未解決。

〔本報南京十四日電〕京中有資格之觀察家稱：白崇禧將軍十五日，回瀋陽，可帶回一東北停戰辦法，希爾上校現在南京期待一個恢復交通的辦法帶回北平去。至必須賦予馬歇爾特使最後仲裁權事，觀乎最近談判之結果，雖不足說明中共對此已有默認之可能，但中共對於此事終將重加考慮，則大有可能。此因停戰限期已近，中共亦自稱不擬拖延故也。綜上所述，過去八日來之談判，雖不無成就，但因山東局勢嚴重，尚恐中共態度動搖，雙方互信互讓，和平前途方有希望。

〔本報北平十四日電〕白崇禧改十五日返平，再經瀋陽轉長春。

〔本報北平十四日電〕南京三人會議有電致執行部，恢復交通已獲相當協議，只待簽字，執行部交通處已因此佳音而又增忙碌。

〔本報北平十四日電〕南京恢復交通商談，已至決定具體辦法時限階段，軍調部交通處中共處長黃彬峯，奉周恩來電召，原定十四日飛京，因氣候惡劣，改十五日啓行。黃氏攜有恢復交通之各項資料，與黃同行者尚有伍雲甫，伍此行爲與聯總行總聯絡共區救濟問題。

陳毅請派小組赴臨沂
魯局有緩和可能
青島問題馬周進行商談

〔本報北平十四日電〕目前華北之軍事衝突，或可不致演化爲全面之內戰，今日中共參謀長羅瑞卿語記者，陳毅今日電執行部，請派濟南徐州兩小組及執行部高級人員前往臨沂，共同商討停止衝突辦法，如是則魯省軍事衝突，猶有商談餘地。羅氏承認山東有多處衝突，但解釋此乃新四軍之報復行爲。羅氏主張執行部應加派執行小組，前往華中工作，因目前小組多在華北一帶，華中尚留一大白，至易發生衝突。對於晏城小組，政府代表雷蒸強被殺，羅氏謂刻正調查情形，如責在中共，決懲辦肇事人員。按羅氏近曾赴張家口，前始返平。據悉羅之主張，係結束在張原來職務，及料理私事，此外並曾與中共晉察冀邊區政府商談，如何向政府繼續起運糧食以償還政府貸予邊區共軍之借款。

〔本報南京十四日電〕據某權威人士談，中共雖宣稱無意進攻青島濟南，但截至今日，青濟兩地仍被圍攻中。以目前局勢言，除非中共自動退出拉法，德州，泰安，棗莊，並放棄進攻六合，威脅京畿之企圖，大局難望變觀。聞馬使曾面詢周恩來何以在停戰共同聲明發出後，攻佔德州及泰安，周未切實答復。

〔中央社北平十四日電〕濟南小組新任政府代表崔宗山少將，十四日飛濟。

〔聯合社南京十四日電〕中共代表派往青島制止衝突，原定今日乘機飛返首都報告，茲以氣候關係，不克成行，青島危機之解決，致告延擱。中共發言人王炳南坦白稱：「中共無意佔據青島，余信一俟本黨代表返此，即可成立解決辦法，該代表大約明日可以返此」。王氏並稱：青島問題之解決，現正由周恩來與馬歇爾談判中。

〔中央社青島十四日電〕共軍圍攻青島聲中，駐青美陸戰隊司令克萊門少將特派情報處長納遜中校，於十三日上午七時偕中共代表郝鼎乘美陸戰隊專機，由青飛臨沂，納遜一行上午八時半到臨後，受共方熱烈歡迎，並面晤共新四軍長陳毅，當晚七時納遜偕郝鼎原機飛返青。據陳毅對納遜宣定，表示允許停止軍事行動，惟事實上十三日晚共軍並未中止攻擊。

〔中央社青島十四日電〕駐青美陸戰隊情報處長納遜中校，於臨沂之行，曾攜有中共新四軍長陳毅致克萊門少將私人信函，克萊門當於十四日與丁警備司令治磐有所會議，並表示魯省局勢前途樂觀。

〔又電〕青市長李先良十四日午由京飛返青，午後訪晤警備司令丁治磐，及駐青美陸戰隊司令克萊門少將，晤談良久。

（上）主席夫婦在濟遊故宮。（中）主席慰問負傷官兵。（下）民衆向主席夫婦歡呼萬歲。

侵奪外圍據點
加緊封鎖濟南

〔本報濟南十四日電〕共軍現在加緊圍困濟南，其攻陷泰安，德州，張店，周村等地，顯係驅逐國軍外圍武力，使不能向外發展，連日更加緊封鎖物資。濟外圍共軍，已集結五萬餘，仍在繼續增圍攻濟南，計明水普集龍山間二萬餘，黨團寺萬餘，萬德爲共軍第一師主力，齊河附近三千餘。共軍三千十三日猛攻晏城，濟形勢十分緊張，省參會及各民衆團體，紛電中央呼籲，請派大軍北上應援，人心尚安定，相信中央對魯局，絕對有辦法，惟切盼不能再予容忍，濟市晚十時即戒嚴。

〔中央社北平十四日電〕軍息，共軍在魯發動全面攻勢後，其主力迫近濟南南十五公里之處。

共軍三攻團島
侵入高密縣區

〔中央社青島十四日電〕十四日上午三時共軍大帆船數艘，混入漁船行列，第三次進犯青市西郊之團島，經海軍巡邏艇發覺還擊，歷時卅分鐘，共軍船隻，向薛家島逸去（距青市海面以東約三海里）。

〔又電〕膠濟路東段共軍，繼續猛攻高密車站，十三日晚戰況激烈，共軍已進入高密縣區，與國軍混戰中。

〔又電〕攻入即墨城東西關之共軍三千人，十四日午向城東撤退，企圖不明。

〔又電〕共軍九日午後攻陷膠縣城，新十二師長趙保原被俘受辱，遂拔手槍自戕，是役師參謀長穆俊峯失踪，輜重營營長，砲兵營任營長，工兵連高連長陣亡。

柯克召開會議
美機照常飛青

〔本報訊〕外傳共軍企圖水陸進攻青島，美駐青島海軍陸戰隊之處境及態度，頗堪注意。美第七艦隊總司令柯克上將，前晚由青返滬，昨晨曾與海軍高級長官會議，但據海軍新聞處當局語記者，柯克上將召集之會議，僅係每日例會之一，並無重要決議。同時柯氏此次返滬，對青島局勢表示樂觀，關於駐青陸戰隊任務並無變更。美陸戰隊在青乃保護美國在青島之財產，現仍將繼續維持此工作。中共軍隊並未侵犯美軍，美軍亦不干涉共事，該發言人認爲報端所載，似屬過分誇張。

〔合衆社北平十四日電〕今日北平之美陸戰隊方面僉稱：共軍正逼近青島之飛機場。此項美方消息聲稱：機場附近一橋樑，業被共軍炸燬，但陸戰隊之定期航機，今日仍由北平飛往青島上海。

鮑萊抵瀋陽
將交涉進入共軍轄區

〔合衆社瀋陽十四日電〕賠償專員鮑萊，今日抵此時透露：美將軍要求在與共黨談判，進入東北共軍轄區之許可問題中，予以協助。對於該團進入安東，哈爾濱，與牡丹江之許可問題，業已實行談判，至於其他部份方面，彼等仍擬進入共軍轄下之營口及大石橋。

田樞機主教廣播全文

〔中央社青島十四日電〕樞機主教田耕莘，十四日午一時飛抵青，教友到機場歡迎者甚衆，青市長李先良由京陪同前來。田氏原任青島主教，故返青一行，不久即飛平，就任北平總主教職。

〔中央社南京十三日電〕田樞機主教耕莘，今向全國教友廣播，原詞如下：

最親愛的全國教胞：由天主上智的安排，蒙教宗的選拔，我今天得以中國首任樞機主教的名義，向你們致詞，衷心非常愉快。這愉快是天主給我們大衆的，是我們至少從元代以來，早就不斷渴望的，我本人對樞機主教一職，雖愧不敢當，但爲了要使你們每個人都愉快，我服從了教宗的命令，忘其謭陋，接受了樞機主教的任命，我將頼天主聖寵的佑助，貢獻我全部精力，爲全國教會努力。

在今天，我們應該感謝千百年來各修會以及不入會的中外傳教士的不斷的努力，他們的血汗灌漑了我們這一塊天主的葡萄園地，顯天主酬報他們的功勳。我們今天也應該特別感謝現任教宗庇護十二世，他任命了遠東第一位樞機主教，他建立了我們公教在中國的教會體制，他劃定了中國二十教省，他擢扶了二十位教省首席總主教，他將全國宗座代牧區，改爲正式主教區，這一切都是空前的，劃時代的，在中國教史上，創新紀元的，也就是教宗對我們中國教會，一種非常熱愛的表示，我們應該如何感激。我們應爲教宗祈禱，求天主賜以一切恩寵。教廷首任駐華代表剛恒毅總主教，與現任駐華代表蔡寧總主教，前後以廿餘年的努力，使中國教會，獲有今日的殊寵異榮，他們愛護中國，愛護中國教會，我們雖早就■知，然而今天有了事實的表現，我們也就有了更深一層的認識，我們不能忘懷剛，蔡二位總主教，將永遠保持其在我們心中最深刻的印象，我們應爲他們多祈禱。

我不是客氣，不是謙虛，我確實知道，按我個人的學識才能，我決不配任樞機主教，可是以中國幅員之大，人口之多，又是一個向來注重禮義文化之邦，如今抗戰勝利，國際地位因亦提高，中國已處於世界重要地位，爲求得全世界人類的幸福，或全世界的和平，中國已是一個不可少的因素，教宗之重視中國，以及擢陞中國樞機主教，這也是一個主要原因。但是中國今日的重要性，却是全國國民和我們的領袖 蔣主席以八年艱苦抗戰得來的，所以我們應該竭誠擁護中央政府，在蔣主席領導之下，與全國同胞，共同努力，創造新中國。這也是教宗和我談過多次，並囑我向全國教內教外同胞轉達的。現在我們國內，尙未獲得全面和平，政府正在作最後的努力，望我全國教友，在本月十六日聖三主日，特別爲和平而祈禱。

今後我們要作的事太多，一時不能縷說，但我可以向你們說一句，我們現在是臨到了一個新階段，在我們眼前的是一個新局面。我們必須要有新的努力，以適應新的需要，換言之，我們必須有新改革，我們再不能故步自封，停滯在原有地步上，我們必須前進，向前大步邁進，凡舊有的傳教方式，無論在培植司鐸的教育事業上，在辦理大中小學校的方法上，在籌劃傳教的經費上，在推行各種慈善事業上，如果有不合理的地方，或是太保守，不合時代的需要，都應該不惜予以撥棄，而另去尋覓新的方式，當然在改革時，我們應該非常慎重，服從當地主教的命令，不可輕舉妄動。

各地教友，今天教廷已將中國教會完全付託在我們中國人身上了，這是莫大的光榮，然而這也是莫大的責任。我們必須團結起來，方能善盡我們的責任，否則我們的力量，就要分散，就要減少，這是很危險的，我們要本耶穌基督的教訓，互相友愛，在行政上，我們雖爲便利管理起見，劃分了教省，即總主教區與主教區，然而在工作上，我們萬不可有教區的地域觀念，我們要腳踏實地的去做，竭力免爭取個人的光榮，我們應在一切事上，歸光榮於上主，因爲我們的一切，是靠他而作，爲他而作，和他同作的。親愛的全國教胞，今後我們的責任，已加重了，我們全部在教會體制內的工作人員，自各教省的首席總主教，各教區的主教，以至各代牧區的宗座，監牧，都需要和全體教友合作，我們個人也極希望能獲得你們的建議，我願審慎考慮，付諸實施，求天主聖神光照我們，指引我們，使我們能穩健地踏上興教建國的大道，惟向各位致教宗之祝福，願全能天主，聖父，聖子，聖靈，降福各位聽衆。

杜聿明等赴永吉
拉法方面正規共軍退出

〔中央社長春十四日電〕杜長官聿明偕梁華盛，十四日上午九時乘專車赴永吉，杜長官此行在慰問吉林同胞，並視察該方面情形，梁兼主席爲赴永吉任所履新者，聞杜長官日內即返長。又杜長官來長春時，隨機帶來流通券一百萬圓，下機後即飭令以八十萬犒賞進駐長春之國軍，二十萬犒賞進駐小豐滿之國軍。

〔中央社長春十三日電〕杜聿明長官十三日下午五時於官邸接見外記者，到美英蘇記者六人，杜長官謂，日來衝突在逐漸減少中。目無嚴重衝突，拉法方面共軍正規軍雖退出，但仍爲共軍所組織之警察維持，國軍亦未進駐。

〔中央社瀋陽十四日電〕據交通界息，四平街，長春間鐵路，經路局方面日夜搶修，克服種種困難，已完全修竣，於十四日試行通車，經過情形良好，十五日即可正式通車。

共軍陷陶賴昭
派機炸梅河口

〔中央社長春十四日電〕㊀陶賴昭已被共軍攻陷，守軍被迫退至松花江北岸。㊁共軍一部於十二日晨向梅河口襲擊，未能得逞，即向東逸去。當日午有共軍飛機二架，由通化飛來，向梅河口車站投彈後，仍向通化飛去，該站被炸，傷亡站員三員，士兵數名，鐵路機車亦有損失。

執行部討論整軍
共方部隊名册仍未提出

〔本報北平十三日電〕執行部整軍處，十日舉行第二次整軍會議，出席者政府代表曾光漢，中共代表陳士渠，美方代表諾多頓（戴維斯代），討論重要事項如下：㊀政府代表催促共方遵照整軍協議，提出擬保留部隊名册，共方代表陳士渠面允電延安請示催辦。㊁關於派遣監督整編小組事，共方主張小組可由兩方組成，即監督共軍整編之小組，可由共方與美方組成，政府代表以毫無理由，堅持整編小組必須由政府，中共，美方三方組成，甲，執行部之一貫組織爲三方參加，乙，軍事三人小組，三月十六日指令「利用聯合執行小組」，丙，由三方參加執行任務，較易確實。此問題尙未獲解決，㊂共方代表提出將解散僞軍及取消軍以上高級司令部列入議程，政府代表以該兩項問題已分別明載於整軍方案，無庸討論，遂作罷。此次會議本擬討論㊀復員條例，㊁整編復員條例，㊂補給區編制，㊃保留部隊編制，㊄補給區小組與整編小組及編制諸問題，因俱未獲具體結果，定本月十七日再開會討論。

〔本報北平十三日電〕某方消息，倘和平談判成功，中共擬以聶榮臻，賀龍，林彪，劉伯誠，徐向前，陳毅統編後六個軍之軍長。

美助我訓練陸軍

〔聯合社華盛頓十四日電〕美准備協助中國訓練陸軍，現祇待國會加以核准，訓練人數，可能爲一百萬人，政府及中共軍隊均有，其比數爲五與一，馬歇爾特使已核准國務院會同陸海軍兩部擬具之計劃，預定訓練六十個師，組成一支人數雖少而戰鬥力極強之中國陸軍。消息靈通人士稱：是項計劃有三種目標：㊀協助中國維持國內安全，㊁協助保持亞洲和平，㊂與尙待編組之聯合國和平軍隊從事必要之合作。此間官方人士現料，即使馬使斡旋不成，訓練計劃亦將實行。蓋一般人士均信，如果調停未成，美國亦無別法，唯有全力援助國府，建立強盛之中國。此間官方消息靈通人士謂，馬使在國共兩軍中，均已派有美軍官，數星期前，曾指派美方顧問八十七人，前往共軍司令部，協助中共訓練部隊，以使日後併入美式訓練之正規軍。

孫科柬邀政協代表
明午在首都叙談

〔中央社本市訊〕青年黨，民盟，社會賢達三方面政協代表，昨日下午五時二十分，假交通銀行會議室繼續會談，到李璜，陳啓天，余家菊，常乃悳，楊永浚，張君勱，沈鈞儒，梁漱溟，章伯鈞，黃炎培，羅隆基，莫德惠，錢永銘諸氏。首據梁漱溟報告，渠十三日晚在京會晤周恩來，談至深夜，據周表示，關於停戰及恢復交通商談，國共雙方已有部分意見接近，惟整軍問題尙未談及。至十五停戰命令頒布後，軍事衝突事件之所以發生，實由於雙方宣布停戰生效日期不同，以致發生誤會。又據周氏表示，中共軍隊決不進攻濟南，青島。各代表隨紛紛發表意見，對和平商談前途，咸表樂觀，迄晚七時許始散。又據關係方面透露，政府政協代表孫科，已柬邀三方面政協代表，於十六日在首都國際聯誼社午餐，藉便叙談，民盟全體代表及青年黨陳啓天余家菊二氏均定今日夜車晉京，故昨日三方面之會談，實爲在滬末一次之會談。

白雪牙膏
上海永和實業公司出品

嫦娥蚊香
燃點一盤 蚊蟲絕跡
上海永和實業公司出品

英法大藥房 十週紀念
大特價 一星期
誠實服務
奉送贈品
特備節目 全日播送 台聯中電

精良國貨
WHATEH LAMPS
華德燈泡
華德工廠出品

中國帽子公司 CHINA HAT CO.
帽子頂好
眞派拉帽 特價五萬元
中國帽子公司
南京路浙江路口 久聯綢緞局隔壁

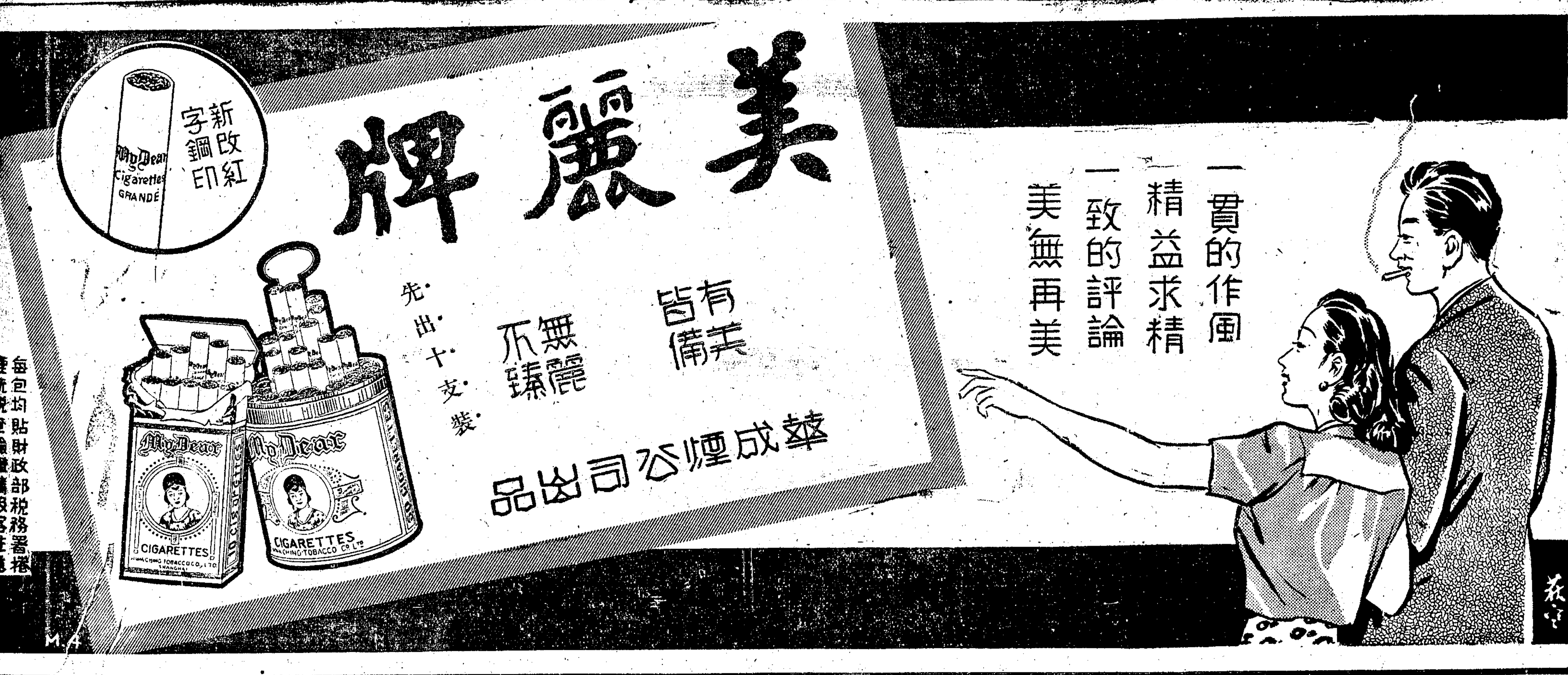

美派遣農業使團東來 計劃改進中菲農業
來華團員定六月廿日離美

〔美國新聞處華盛頓十三日電〕國務院及農業部昨日宣佈中美及美菲聯合農業使團美方團員之名單，美方團員不久將分批前往中國及菲律濱，與兩國政府合作研究中菲當前之農業問題，以便提議解決之辦法。美方團員並將與兩國官員從事草擬各種計劃，以長期改進中菲兩國之農業爲目的。此外，彼等將討論中美間及美菲間未來可能之合作，以便實行計劃之若干部份。農業使團美方團員之名單及其所任之職務如下：

〔中國方面〕加利福尼亞大學副校長兼該大學農學院院長赫金生博士，爲農業使團美方首席團員，伊利諾斯大學農業經濟系主任農業專家凱斯博士，農業部對外農業關係處地方調查組農業經濟學家布克，爲一使款與經商專家，羊毛研究專家伯恩斯，渠隸任美惠與明州拉蘭尼城惠與明大學羊毛系主任及羊毛工藝學校教授，氏並爲羊毛地毯專家，絲業商品專家蔡伯氏，曾任新澤西州普林飛德某絲業公司之私人工程顧問，雜普尼亞某學院農業工程系主任席茲教授，渠係一工藝學家，園藝學家克蘭氏，渠爲農業部植物工業局堅果樹研究組組長，亦爲一商品專家，馬利蘭派克專科學校之尼斯弗特氏，渠爲「聯總」中國區漁業顧問，氏爲一漁業專家，農業教育專家霍穆爾，渠爲「聯總」中國區農業教育專家。美派赴中國之農業使團，定於六月廿日離美，事前各團員將在華府集中，與國務院，農業部及中國官員會商。菲律濱使團則定於廿七日離美，將於十八日在華府集中商討各項問題。

谷正綱王懋功兩氏 後日赴蘇北視察
難民救濟協會在鎮成立

〔本報鎮江十四日電〕蘇北難民救濟協會，十四日正式在鎮成立，谷正綱部長並於四時招待省會記者，席上披瀝決意，謂救災如救火，遣歸殘廢，洮亡青年，決優先救濟，由中央撥來五億一千一百萬元，除滬徐州二億元作急賑外，餘款則作改善蘇北難民招待所之用。至行總五千噸麵粉，日內可由滬運鎮，按名發放，週內裝赴揚・泰・通・徐・海設辦事處後，即赴滬發動二十億元救濟捐款募集運動。

〔中央社鎮江十四日電〕谷部長與王主席約於十七日離鎮赴蘇北各地視察。又谷氏與蔣署長廷黻商定，約有價值兩億元之藥品，即將運來，並派醫生及護士一百人前來服務，今後擬在各難民集中地點成立醫院，各項事務費用，需一萬八千萬元。

〔中央社鎮江十四日電〕王主席懋功，十四日接見記者稱：江蘇六十一縣現已被共軍攻佔者達卅餘縣，蘇北僅四縣未被佔領，人民已逃出者皆陷於饑餓線上，未逃出者則仍困於水深火熱中，亟待拯救，現逃亡各地之難民達七百萬以上，政府雖有各項救濟，但僅爲治標辦法，根本辦法實爲使渠等早獲還鄉，從消費者爲生產者。目前共軍在蘇北之基本部隊有三萬餘人，共約七萬餘人，爲數不衆，力量亦有限，但自一月十日停戰協定簽訂後，蘇北共軍依然在通州，海州等地四出進攻。王氏又稱：俟省參議會閉幕後，渠即將赴各地視察，現江蘇地方財政甚爲困難，中央核准之預算，祗有六十億元，七月一日起實施改訂財政收支系統辦法後，則更加困難，但省財政各縣財政可稍爲寬裕，蓋田賦收入原歸省所有，今後僅有百分之卄，其他百分之八十，則撥歸縣與中央矣。

全國軍用車 一律染草綠色

〔本報南京十四日電〕國防部參謀總長陳誠上將，爲嚴明軍風紀計，頃只准服裝整齊之軍人乘坐軍用車，其非軍人及偕同婦女同坐一車者，一概取締。又全國所有之軍用車，將令飭一律染成草綠色，俾資劃一。

改善公務員待遇 中監會函請糾正

〔中央社南京十四日電〕改善公務員官兵待遇，未俟二全會決議辦理，中監會昨集議決定，函國防會切實糾正。

〔本報南京十四日電〕記者頃自有關方面探悉，中央各部會公務人員，因物價不斷上漲，調整待遇遲遲未見實行，不堪生活煎迫，現正發動一大規模之要求加薪運動，刻已開始簽名，預料將有數十萬人參預，唯將以正當之手續，向當局要求，不擬採用意工請假手段。

青年軍基幹番號 復員後仍予保留

〔本報漢口十四日電〕青年軍復員後，各師基幹及番號，仍予保留，並更名爲預備幹部訓練師，以訓練全國高中畢業學生爲主要任務，各師駐防地點大致亦已決定，計二〇四師駐武漢，二〇二師駐鎮江，二〇一師駐重慶，二〇三師駐西安，其訓練方法與計劃，日內即可發表。

〔中央社南京十四日電〕復員青年軍第一批二千餘人，定十五日上午六時半，由蕪湖抵京。

沈鴻烈由京返杭
浙公務員待遇可望改善

〔本報杭州十四日電〕浙主席沈鴻烈，十四日午搭汽油車來杭，下車時即告記者曰，杭州與京滬密邇，浙省公教人員待遇發表之日，即謁宋院長，將杭州實際情形奉告，隔日獲浙省府電話，分訪中樞負責人商洽，現可望改善，材應長程遠帆，會計長陳寶麟，專爲此事尚留首都，當必有一結果。目前地方經費之艱窘，端在收支系統之未予調整，現經財糧會議議決，仍恢復三級，於七月一日起即可實行，則地方經費可望改善矣。又沈氏在京曾出席浙江同鄉會之歡迎會，到賢，陳立夫等，由翁文灝主席，沈氏即席報告在浙兩月來之施政情形，到會同鄉紛紛發表意見，對沈氏此種精勤不怠精神，頗感佩慰，並望繼續努力。沈氏返杭後，即與衢州綏靖公署主任余漢謀長談，陝西省政府主席祝紹周適亦在杭，故亦暢談良久，余漢謀以在杭公畢，十五日返衢。

周逆隆庠昨受審
桂逆步騤判處無期徒刑

〔本報南京十四日電〕周逆隆庠曾爲汪逆精衛之日語翻譯，並任僞行政院秘書長，僞外交部次長等重要僞職，十四日午十一時，在首都高院受鞫，由李鑅推事主訊，周逆面色黧黑，穿深藍士林布袍，答覆庭上詢問時，語中推諉狡辯，謂替汪逆當翻譯，純爲環境關係，因當時未知汪逆確係叛國，此點自認錯誤。並稱：曾參加重要會議，但僅限於翻譯而已，並當庭袖出一手卷，內開列其曾救抗戰志士及掩護地下工作事蹟，以證明其有功於抗戰，請求庭上減輕其罪行，十二時半庭諭改期再審，周逆還押。

〔中央社北平十四日電〕僞司法行政部華北分部長桂步騤，被檢舉漢奸案，昨日下午三時四十分經冀高法院刑庭宣判，主文爲漢奸桂步騤，通謀敵國，圖謀反抗本國，處無期徒刑，褫奪公權終身，全部財產除酌留家屬生活必需費外，餘均沒收。

失學失業青年 繼續收容救濟
復學就業輔導委會報告

〔本報南京十四日電〕青年復學就業輔導委員會，於十二日至十四日，在京舉行工作檢討會議，該會副主委卄容森報告稱，該會自二十九年至三十四年八月止，共會救濟青年三十三萬一千人，經常爲二萬七千人，底達全國各地，勝利以還，地區擴大，而大部份青年，仍無法歸去，故繼辦三個輔導處，二十三個中學進修班，五個職業班，五個師資訓練所，七個臨時中學，三個服務站，收容流亡青年。

設地在請示中 華中鋼鐵公司

〔本報漢口十四日電〕華中鋼鐵公司籌備主任陳中石等，由大冶返漢，據稱：該公司廠址，美籍專家主張設於葛店，該地多平坦，又通水運，將來發展可不受地形限制，惟此項建議需要大量建築費，究將利用大冶鐵礦舊址，抑將擇新建築新址，刻已派員飛京請示。

免使民衆塗炭 永年停止抵抗

〔中央社北平十四日電〕共軍圍攻永年甚急，十一戰區長官部爲免使永年民衆再受塗炭，已電令該城國軍，停止抵抗，並請軍調部制止共軍，繼續進攻。又軍調部永年小組，已撤返安陽。

戴故局長殯禮 昨晨在京舉行

〔中央社南京十四日電〕京市徹夜豪雨，今晨尤甚，至九時許始稍弱，戴故局長雨農之殯禮，於卅山進行，行列長達里許，歷半小時始畢，內有兵隊開道，遺像在後等，憲兵隊，海空軍，警察，宣軍，各機關團體代表，及軍統局職員，均參加。

國大西藏代表 今日由杭來滬

〔本報杭州十四日電〕西藏國大代表團，十四日參觀杭第一紗廠，並至運河起點攝影，下午登玉皇山之巔，俯瞰錢江西子，十五日晨參加航校復校典禮，下午二時即赴滬，然後去普陀朝佛。

台幣及流通券 財部將予收回
「抗幣」由政治解決

〔中央社南京十四日電〕我國現下幣制，尚未統一，除中共區自發行「抗幣」外，其餘台灣有台灣幣，東北有流通券，此種不合理現象，有礙國家政令，並給予投機者可乘之機會，茲悉財政當局，對此正研究統一辦法，除「抗幣」需用政治方法解決外，其餘兩者，將定期完全收回，以貫徹統一幣制之政策。

吞公款吸料面 倉庫庫長槍決

〔中央社太原十四日電〕兵站糧服第八倉庫第一分庫庫長王清政，以侵吞公款，吸用料面，經第九專署判處死刑，奉准執行槍斃。

津空運毒品案 主犯判處死刑

〔中央社天津十四日電〕津市前破獲之國際性空運毒品案，業經宣判，主犯格雷司甲（蘇聯人），費爾滿（俄籍），金在鳳（韓國人）三人均判處死刑，其罪名爲「運輸」及「販賣鴉片」。共犯紹德路（德人）司田盞則（匈牙利人）以「運輸鴉片未遂」罪，各被處有期徒刑十年。

各地通訊

聯總撥給皖新農具 六縣設示範農場

〔本報蕪湖通訊〕聯總以安徽爲產米省份，擁有廣大農田，改進農業，增加生產，爲根本救濟要圖，爰決定撥給新式農具十五套來皖，省農業推廣輔導委員會爲準備實用此項新農具，十一日特假聯合國善後救濟總署安徽辦事處，邀集各有關方面開會，決定：㊀爲配合此項農具之使用，先就本省蕪湖，合肥，巢縣，鳳陽，宿縣，滁城，各設一示範合作農場，共計六所，㊁示範農場單位面積選擇五百至一千畝之縣個平坦地區，㊂各示範合作農場以各有關機關合作辦理爲原則，並爲實際需要，推定一機關爲主體，㊃示範合作農場技術人員，於省內招收高初中學生，由行總皖分署會同建設廳加以訓練，分發各場服務，㊄於合肥光明各擇一地，作爲合作農場技術人員訓練之中心，又皖分署最近調查因災荒，匪災，水旱災及其他急待救濟者，尚有四十五縣之多，除已急電行總請求速撥款物外，並規定工賑項目，以每十縣限三個月爲一期分期辦理，每期工款爲一萬五千萬元，麵粉一千五百噸，並會同各縣府短期開始舉辦。

江南治安會議
確保交通安全 整飭軍隊風紀

〔本報無錫通訊〕近數月來，江南地區水陸交通要道，常發生盜匪殺人越貨事件，影響社會安寧秩序至鉅，第一綏靖區湯司令官有鑒及此，特於十二日上午九時，召集江南境內保安團隊首長，各師參謀長，各區行政督察專員，交通總隊長，舉行治安會議，由陳副司令官主席，議定要案如下：㊀整理團隊老弱士兵改善軍隊生活，㊁承辦游兵散勇，㊂扶助自衛力量，㊃保障水陸交通安全，巡防太湖，檢查車輛船舶，㊄修理碉堡嚴密守護，㊅整飭軍隊風紀，餘案略，十三日起，繼續討論各項提案，及處理蘇北難民問題後，大會即閉幕。

嘉興 催購軍糧 鎮長自殺

嘉興軍糧採購，急如星火，雖經各界代表向中央暨省縣有關首長，呼籲請願，效果極爲薄弱，直至最近省主席沈鴻烈始允將糧款先行墊數購辦，餘俟秋收後繳辦，但縣府未得省方該項命令，因此發發糧證，派員督征，各鄉鎮長都因無法應付，請辭職，縣屬雙橋鎮長許方質，竟因辭職既遭不准，召集大戶及鎮民代表會議，又無解決辦法，遂於日昨背人吞食金戒，意圖自殺，幸經其妻發覺，延醫施救，已無生命之虞。

社論 薩華王朝沒落的感想

本報昨載倫敦訊，謂據義王室宣布，義王已乘飛機離羅馬赴葡萄牙。昨晚羅馬電，亦說義王所居王宮之王室旗號，已於十三日下午四時五十分正式卸下。義總理加斯貝里且奉內閣命令，出任義大利國代理元首，並宣布公民投票結果，人民贊成廢止王室，勝利屬諸共和，共和國之成立，隨時可以宣布。義大利前此所進行之不流血革命，至是隨告勝利完成。薩華王朝House of Savoy爲義大利人民所共棄，不得不悄然離國，與其它廢棄王朝，同其海外流亡的命運。這是民主的又一試驗。

由於義大利的這一試驗，可知民衆對於政治上的認識，決不會盲從。以義大利人民一般教育水準的不如英美，同時二十多年來，又在墨索里尼的法西斯主義掌握下，一般人士頗以義大利此次選舉結果爲慮。所慮者何？義大利値兵燹戰亂之後，秩序未復，地瘠民貧，一般人民均有饑饉的恐懼，此次情形之下，經不起陰謀家的煽動，很容易不自覺地走上一種政治圈套，其結果將使義大利本身以及整個歐洲的前途爲之杌隉不安。然而這次選舉的結果，證明了這種過慮是多餘的。因此，我們更當相信，在民主的常軌下，決不能僞造民意，而依託民主徒唱高調之流，在眞正民主的場合下，也必然會遭到失敗。

這里還有一點値得我們的注意。這就是這次義大利總選，天主教黨大獲勝利。在一般人的意料中，以爲天主教黨係右翼保守黨，必擁護王室，孰知天主教黨在義大利總選固獲大勝，而義大利王室却就在這次總選中決定了敗亡的命運，而且宣布廢止王室的就是天主教黨的首領，現任義總理，如今出任義大利國代理元首的加斯貝里。這又可見將天主教黨與守舊黨保王黨聯混在一起，乃是一種錯誤的偏見。天主教人中，固然不免有頑固份子，但天主教信條所代表的應該是頑固，而是與時俱進的維新。

薩華王朝，如今追隨了哈斯堡，和漢諾倫，羅門諾夫，以及其它歷史上的王朝，成爲歷史的陳跡了！這是不可抗的命運。溯自薩華王朝建立以來，驅逐外軍，統一義大利全國，而樹立現代義大利的規模。其對於義大利民族意識的覺醒和民族國家的建立，功垂青史。公道的史學家，自然不能因爲現在它的敗亡，而加以抹殺。當一八五〇年代，義大利尚爲一個地理名詞，而非一個統一的國家。利用了普奧之戰與普法之戰以統一義大利，是崛起在義大利北部的薩華王朝。當時義大利全國人民忠忱之所歸，如今贊成廢止義大利王室最烈的也就是義大利北部。薩華王朝的發祥之地。這是怎樣一種有趣的對照，顯示了歷史的命運怎樣無情。這又可給執政當權者，無論集團或個人，一種親切警惕的教訓。失了民心的當局，縱使從前對於國家民族有豐功偉業，人民也沒有一定再要選舉保留它的義務。

一九二三年，義大利値大戰之後，民生凋蔽，社會不安。墨索里尼所率領的喝團自米蘭進入羅馬，國王命其組織政府，捧墨索里尼統治義大利的結果，使義大利人民身受其害，而得到他們現在所處的境遇。於是薩華王朝也當然難逃它所應負的責任，終於經人民的共棄而出亡了。於此，更使我們想起日本的皇室。從日本侵略所負的軍閥政客固然難辭其咎，但日本皇室的責任，自亦無可推諉，至少不見得比義國的薩華王朝爲輕罷，但我們到如今還看見日本天皇的逍遙法外，不會受到什麼制裁。這是否在說明日本皇室眞的受命於神？我們要澈底防止日本的再侵略，一定得，先必須摧毀日本的神權思想，而要達到目的，必須推翻日本神權思想的偶像—日本皇室。如果日皇還是安然無恙，就會使日本人民發生錯覺，還以爲他本身也許是「神」，所以萬世一系而不能倒。好得現在有盟國管制日本委員會，天皇的統治還得經過盟軍統帥的節制。觀乎義大利王室的沒落，我們要問：什麼時候我們纔能將日本的皇室也請到歷史博物館裏去？

不作虛偽廣告 願以至誠介紹
boyer 保艶霜
美國保艶廠出品
已在美國有退貨還款之信譽
亦獲得中國用戶之滿意
保艶美容劑
是仕女們化粧恩物
有到售處

清潔霜：去污清膚 更使光澤
雪花膏：用之美嫩 無須撲粉
冷霜：乾燥皮膚 能使滋潤
除斑霜：雀斑黑痣 拭後盡除
檸檬霜：敷後皮膚 清秀軟滑
美國製造
天竹

回力牌
大華牌套鞋 回力特製球鞋
力車胎 自由車 三輪車
註冊商標
正泰信記橡膠廠出品

北區唯一 大金庫
從此・重放一異彩
慶 裘天寶 福記 銀樓
地址上海寶山路（三九至四一號 北火車站東）
電話（〇二）六〇六〇九
遷滬營業 原料均由重慶運來 優待顧客除工資外 另有特種精美贈品
今日隆重開幕
恭請 王曉籟 馬運良 鄭冰如 龔秋霞 黃金榮 程硯秋 童芷苓 李薔芳 杜維藩 陳震 曹慧麟 陳琦 先生 揭幕
小姐 剪綵
欲免擁擠 請早光臨
赤金首飾 紋銀器皿
鑲嵌玲瓏 式樣新穎
珠翠鑽石 成色準確
代客承辦 足赤條金
假座勝利電台 週波1260 Tel34913
全日播送精彩節目
10—12 歌曲唱片
12—2 平劇唱片
2—3 余彩琴 焦月娥 越劇
3—4 張寶亭 馮小慶 彈詞
4—5 郭彬卿 李念安 彈詞
5—7 唐笑飛 呂笑峯 滑稽
7—8 筱文濱 筱小月珍 滬劇
8—10 越劇唱片
・歡迎收聽點唱・

何必迷信洋貨？

上海英文日報雖有多種，但爲美國人所辦者，只有一種，其排版，其社評，其新聞均爲英文報中首屈一指者。該報文字，亦爲我國同行所最喜譯者。

五月三十一日社評云：

蒼蠅攻擊我們

「如有需要蒼蠅的人，請來見我們。我們有蒼蠅，—充足—太多。……我們不知原因何在，但我們知道一個事實，即上海沒有人在過去幾日中會與更多辦公廳蒼蠅周旋，像本報記者一樣。有大蒼蠅，小蒼蠅，中蒼蠅，有時也有一二大蒼蠅。……我們會發狂。我們已經請求一緊急購買DDT。購到之後，我們不止要將辦公廳浸濕，並且記者自己也要在內洗一個澡。先生，要否蒼蠅？」

六月三日社評云：

奇妙平安

「替我們擔心的朋友，現可放心，自本日後沒有蒼蠅打擾我們了。不止，好幾個星期內都不至於有。……你們如噴辦公廳或噴金屋，則上海最強之害蟲，既不爲害。我已經滴滴涕過了。……我們也不扭動了。我們第一次之滴滴涕經歷。但我們必須承認滴滴涕是一個奇妙的東西，蒼蠅很高興這樣地飛進來，不久他們就懊悔，他們當初不該進來。他們並不立即倒地，如受飛力噴過那樣子；但在幾分鐘之內，他們眼皮開始睜不開，覺得有點眩暈，好像要嘔吐一樣，在他們還不能請醫生或喊「天啊！」之前，什麼都已完了。他們已經與他們祖宗在一同了。現在我們不像從前的困難，須用一手去打蒼蠅，另用一手在打字機上。就是我們不知如何應用我們這多餘的力量。我們好奇地想，我們如用口去舐我們的棹子，結果將要怎樣呢？我們的讀者不管如何慫恿我們，我們絕不敢試。」

原來是生化

六月六日該報讀者來函內有執君要求說明，該報記者所用滴滴涕到底是何家出品？那家製造？編者答云：「本報曾向聯合國救濟總署醫務主任查詢，蒙告以可購中國生化製藥廠所製之滴滴涕。本報即用此種滴滴涕。我們已經在前期新聞內，予該廠以美評。」

外人評論

五月廿三日該報新聞第四面曰：「最合理的，就是寧可購自一個可靠的廠家，爽直地自認是在上海造的，如中國生化製藥廠所製之DDT；不可去購那處渺的美國貨，其實並不含絲毫的DDT。該生化廠在滬所製之DDT，乃是依照美國技術標準而製的，據聯合總署醫藥權威意見，其品質是非常良好的。」

希奇，外國人都提倡中國貨的時候，難道中國人反而迷信外國貨？反而迷信前未經聞，現未經見之所謂外國廠貨？生化滴滴涕，有標準，有檢定，有實驗，有政府採購，有外人承認。須認明

既有國產良藥，何必提倡洋貨？

中國生化製藥廠 請注意電話號碼是：二三一七〇

生化滴滴涕

蔣保釐律師 姜屛藩律師 代表 裘天寶德記銀樓爲冒用商標名稱啓事

茲據上開當事人來稱本銀樓在滬設立（南京路大陸商場西首三百八十三號）百有餘年先後分設禮記（南京路香粉弄口五百九十二號）及仁記（南市小東門口）兩家均經依法呈請主管機關登記有案他處並無分設昨閱報載重慶裘天寶福記銀樓遷滬營業啓事並印有重慶市社會局證明書影本始悉於抗戰期內有人冒用本銀樓商號名稱加以福記字樣在重慶經營同一業務朦請當地主管機關登記實屬不法近復利用重慶市社會局證明書遷回上海市營業既未經本市主管機關核准登記竟擅自登報啓事顯係意圖朦混故作商業上不正當之競爭尤屬違法除依法禁止使用裘天寶商號名稱外深恐外界不明眞相爲特委請貴律師代爲登報通告等語前來合亟代爲啓事如上

事務所 中正東路一六〇號二樓二一七號室 電話一六二五九 一六二五八

大同行
新華餘記銀樓
地址：寶山路一二五至九號（鐵路北）
電話：（〇二）六〇二三一
本樓開幕迄今承蒙顧客讚許營業日振茲因做樓一週紀念爲酬謝顧客起見特將赤金飾品不恤血本奉送工資並備精美贈品尚祈 各界賜教爲幸

三友實業社
透涼羅現成
圓吊帳
全幅橫造 天衣無縫 質料細膩 經久耐用 式樣美麗 空氣流通
每頂只售
二萬六千元起
草帽大減價
頂頂美觀・頂頂便宜
明日星期 全天休業
承蒙賜顧 請早光臨
三友實業社
上海南京路電話九〇七〇八八

外長會議今日重開

貝爾納斯等昨先後飛抵巴黎
蘇電台又攻擊美政策

〔本報訊〕倫敦十四日廣播：美國務卿貝爾納斯及蘇外長莫洛托夫已於今日午後先後飛抵巴黎，英外相貝文午隨後亦到。四國外長會議，明日下午如期召開，首先討論大會議程。

〔法國新聞社華盛頓十三日電〕美國務卿貝爾納斯，參議員康納萊，范登堡一行，本日午後五點廿分乘總統專機「聖牛」號飛往巴黎，出席四國外長會議，杜魯門總統親至機場歡送，並祝「一路平安」。此乃美國歷史上空前未有之事，外交界人士認爲此舉意義重大，美國對於歐洲問題深爲關切，可於此見之。當貝爾納斯等步入飛機之前，均偕其夫人與杜魯門總統共攝一影，貝氏笑語總統云：「何以不乘坐此機前往巴黎與余等會晤」？總統見此三政治家離國他去，若有所感，答曰「然，余將前往巴黎會晤諸君」。另據巴黎消息：蘇代表三十六人已於本日午後自莫斯科行抵巴黎。

〔路透社倫敦十四日電〕英外相貝文今日下午搭機飛巴黎，隨員約六十人，已先貝文而抵法。

〔聯合社巴黎十三日電〕四國外長會議美代表團今夜到此。據某代表稱：國務卿貝爾納斯在會議席上將堅決發揮美國既定政策，對於歐洲關係各國和約方面各項爭執，決不遷就。所不可知者，蘇外長莫洛托夫是否能不復固執耳？如仍故步自封，則本屆會議必不免於短期內無結果而散。英美法蘇四國外長代表今日已將報告書結就，不同意各點均歸納在內，定星期六提付各該外長審核。四國外長上次會議後即指定代表繼續會議，試將爭執各點由大化小，由小化無，惟迄至現在，僅能在四外長已在原則上商得同意之次要各點成立具體協定耳。四外長定於星期六舉行首次會議，屆時係決定議事日程，此後所當討論之懸案，有義大利和約中之特里埃斯特主權問題，義國殖民地問題，及蘇聯在保加利亞駐軍問題。德國之前途則爲歐洲大局之基本問題。貝爾納斯尤擬將奧國問題提付討論。

〔合衆社倫敦十四日電〕在茲四强會議之前夕，莫斯科電台今日對美國在遠東及拉丁美洲之政策，施行一諷刺性之攻擊，並謂美國政策之決策者，企求在遠東方面獲得無條件之特權。

〔聯合社倫敦十三日電〕外相貝文今日接見捷克外交部長馬薩利克。官方對於談話內容並未發表，但消息靈通人士稱：兩氏討論捷克要求割讓普魯士省西里西亞四區問題，依照波茨坦宣言，各該區歸波蘭管轄。

康納萊談話 控制世界企圖 美必堅決反對

〔法國新聞社華盛頓十三日電〕康納萊於登機啟飛後，發表書面談話，率直考慮巴黎會議萬一失敗之可能。談話中重申對於「集團」政策之譴責，謂開啟世界繼續談判之途徑，並提議巴黎會議倘若失敗時，召開廿一國會議，處理懸案。康氏之言曰：巴黎會議倘若失敗，各國政府間儘可簽訂單獨協定，若謂外長之一人實施否決權後，即將阻礙和平之恢復，是誠不可思議矣。要之，任何單獨國家支配世界之企圖，乃美國所堅決反對者。

社會主義與共產主義 勃魯姆謂永不能合併

〔法國新聞社英國樸萊茅斯城十三日電〕法國社會黨領袖勃魯姆，頃以全歐洲特別是西歐洲社會主義者代表名義，向英國工黨大會發表演說稱：社會主義與共產主義此際不能合併，將來亦不能合併，直至所有共產黨信奉民主之眞誠，鑒其與蘇聯政策無關連之獨立自主不復引起疑慮而後已。共產黨假借民主之名，天主教民主黨假借社會主義之名，互相爭取整個歐洲及資本主義之人民大衆，因而分爲三集團，如欲成立一黨政府，在勢殊不可能，唯一可能，殆爲社會黨與共產黨合併而成立無產階級政府，但余反對此種合併。對於各國內政變遷不定，致使權力及責任循環於三政黨之間，亦所痛心，此即法國現行狀況是也。

〔聯合社英國樸萊茅斯十三日電〕勃魯姆，今日在英國工黨年會，以同志資格發言，全場報以熱烈掌聲，當其提及法國社會黨與英國工黨政策「並不完全相合」時，掌聲尤烈。據稱：「對西班牙問題，法國人與諸君意見不同」。即爲法國社會黨與英國工黨政策相左之實例。

杜魯門訪蘇說 白宮絕對否認

〔美國新聞處華盛頓十三日電〕白宮本日對於倫敦報紙所稱巴黎外長會議若果不能獲得預期之結果，則杜魯門總統或將訪問莫斯科，與史達林會晤一節，指爲「純屬揣測之辭」。

美共和黨議員 指摘金元外交 以進出口銀行爲工具

〔聯合社華盛頓十三日電〕衆院度支委員會今日開會時，共和黨議員寮生與波洛埃兩人，發言指摘政府金元外交政策最大工具之進出口銀行，謂該行已成爲避免國會核准對外貸款之途徑。該兩議員對於不經國會監督之其他官營公司亦加非難。

〔昨本報所載「美衆院通過對英貸款案」一項消息，因收音時模糊不淸，致在衆院下漏列「銀行委員會」數字，附此更正。〕

〔美國新聞社華盛頓十三日電〕對外清理事員麥卡比本日宣佈：美已與芬蘭政府簽立貸款協定，續借美金五百萬元，（本年初已借一千萬元），以資購買美在歐洲之剩餘物資。

原子彈 各國如能適當管制 美願破壞製成之彈 原子能委會席上美代表之言

〔本報訊〕舊金山十四日廣播：聯合國原子能委員會今日開會，美國代表巴魯擺聲稱：苟世界各國對於原子彈能作適當之管制，則美國可同意破壞其已製成之原子彈，以後亦停止再造。

聯合國防理秘書長提議 應付潛在侵略 利用經濟制裁

〔美國新聞處紐約十三日電〕聯合國防理秘書長賴伊，十日提議聯合國創立一平民機構，研究利用經濟制裁方法，以應付潛在之侵略者。擬議中之新機構，將成爲與聯合國軍事參謀委員會相對之平民機構。

英帝國應施行 劃區防禦制 英前駐中東專員建議

〔聯合社倫敦十三日電〕英前駐中東專員艾爾特林漢今日提議，不列顛帝國應劃分區域，以謀國防上之安全，英國爲此項區域防禦制中主要之一環，由各自治領分別控制其勢力範圍。西歐與中東歸英國負責，東南亞與太平洋由澳洲及紐西蘭負責，非洲之防務則由南非聯邦擔任，至於北美區防禦方案最爲簡單云。

義王依離故國 機場送行者熱淚盈眶

〔聯合社羅馬十三日電〕義王安伯托今日登機飛葡之前，當時聯合社記者在場目覩男婦送行者熱淚盈眶，頻呼再見。安伯托則常帶笑容，最後並與記者握手道別，待同行十人俱已入機，始亦登機，王宮宣佈安伯托「逐飛里斯本」後數分鐘，又發出消息，謂該機將在馬德里停留，以便義駐西班牙大使史柯蒂下機。

〔法國新聞社羅馬十三日電〕義王係乘私人飛機離京，臨行時駕駛員拒不爲之駕駛，謂寧願一死，亦不忍將國王放逐異邦，後乃以另一駕駛員代之。內閣總理加斯貝里與王室要人均在機場送行，義王所乘飛機在盟國戰鬥機四架掩護之下，環飛全城一週，即向西飛去。

臨別留下宣言 抗議內閣違法

義王離國之前，留下宣言一紙，要求於當日午後十時發表，其內容強調國王避免內亂之意。略謂：「在最高法院宣佈復決結果之前，余認爲國王有權保留權位，然軍有違反法律及國家主權者，內閣竟於昨日夜間以片面專擅之行動奪取政權，致使余於屈服與流血之間選擇其一，義大利人國家方自大戰中被拯而邊境即受威脅，吾民業已飽嘗痛苦，余當在權力範圍以內，不使其再受痛苦，義大利之司法權素皆獨立自由，成爲義大利之光榮傳統，余信其必能自由行動，余不欲以武力對抗不公之事，亦不願坐視政府之不法行動，唯有離開祖國而爲祖國之最大利益作一犧牲，茲特以義大利人民與國王名義，對於此種暴行提出抗議，義大利萬歲！」

菲總統羅哈斯（中）在白宮與杜魯門總統（左）晤談，美駐菲專員馬克納特（右）在座旁聽（美國新聞處攝）

關於西班牙問題 美提折衷案 蘇代表反對 決延至下週討論

〔聯合社紐約十三日電〕聯合國機構安全理事會蘇聯代表葛羅米柯，今日抨擊美國主張將西班牙弗朗哥問題移交聯合國大會討論。葛氏稱：理事會如接受美國此項建議，則將造成一種危險的先例，其意即謂安全理事會已「規避其職責」。安全理事會今日開會時，葛羅米柯雖對西班牙問題修正案完全表示不同意，但並未行使否決權，會議乃決定暫行休止，至星期一下午七時半再開。

〔路透社倫敦十三日電〕英與西班牙及直布羅陀之電話交通，將自本月十七日恢復通話。

美派駐國外陸軍 目前尚有八十萬 留在我國者計五千人

〔聯合社華盛頓十三日電〕據陸軍部常年報告，戰時派往各國協助作戰之美陸軍爲數甚衆，茲者大戰結束，美軍陸續復員歸國，一九四一年十二月至一九四五年九月，美國陸軍派往海外作戰者計達七百三十萬人，所携配備計有一億二千六百八十五萬九千噸。目前駐德國美軍有三十五萬，日本二十萬，散處其餘各地者綜計亦僅二十五萬而已。陸軍部擬於下月一日將陸軍員額減至一百五十五萬人，其中派駐國外者佔七十九萬七千人，此項美軍目前任務不過爲維持交通，照料戰時新娘，處理剩餘資產，撫慰流亡人民及擔任其他和平佔領工作。如在英國本土及蘇格蘭之美軍，昔有一百五十萬人，上月間僅餘四千五百人，時至今日事實上美軍已無一人駐留英國矣。中·印·緬戰區，在戰爭結束時美軍最高曾達二十五萬人，其中印緬戰區計十七萬五千人，中國戰區七萬五千人，印緬美軍現僅四百人，其餘悉已復員歸國，或調往其他戰區。此四百人，將繼續負責清理剩餘物資。中國戰區已於五月一日宣告結束，美國作戰部隊已無一人留在中國，惟華北方面仍留有陸戰隊之空軍及地上部隊。據陸軍統計，美兵留中國者現計五千人。華西美軍物資已以六千七百萬元代價搯數售與中國，約爲原值百分之五十。朝鮮方面，美軍係於去年九月八日在朝鮮登陸，計共三師，現有兩師駐在朝鮮緯度三十八度以南地區，第四十師則已復員歸國，惟朝鮮美軍確數尚不知悉。在朝鮮未依照莫斯科三强協定成立政府前，美駐軍將不撤退。日本及太平洋方面，去年十月一日美軍總計有一百六十九萬人，現有三十九萬三千人，包括日本佔領軍在內。太平洋空軍昔有十九萬六千人，飛機五千五百架，今約稍五萬人。

尼米茲元帥（左）與艾森豪威爾元帥（乾杯）（本報特約紐約時報攝寄）

全美工程師委會建議 解除日工業武裝 旨在消滅其作戰潛力 遠東會通過日工業一部充賠償

〔美國新聞處華盛頓十三日電〕美全國工程師委員會經七個月研究結果，已向國務卿，及陸海兩長，提出關於解除日本工業武裝之七點計劃，已於昨日由陸軍部予以發表。該委員會建議禁止：㈠空素綜合固定法，㈡製造綜合液體燃料，㈢製造鉛與鎂，㈣使用核能。並限制㈠製造硫酸與碳化鈣，㈡鋼廠及鋼貨產品廠之生產力與生產量，㈢銅廠之生產力與生產量。該報告指出：「完全消滅日本之工業，而使其全國人民僅賴農業與捕魚爲生，事實上實爲不可能，而且世界輿論亦不直此種行動」。同時，該報告說明必須發展一種計劃，務使「管制日本之戰爭潛力，直至陸軍佔領滿期之後」。委會建議之另一目標，爲允許日本工業之非作戰潛力，將以自由投資之姿態安全發展。委會管制燃料工業之建議至爲廣泛，委會建議創設一管制燃料之制度，務使日本之燃料供應量，與日本工業之需求恰相等。對於日本之科學研究，委會僅提供簡單之辦法，即拆除用於戰時之實驗室，並禁設任何科學研究機構，蓋此種機構均有轉爲軍用之可能也。此外並特別注重禁止任何有關原子彈製造之研究工作。

〔美國新聞處華盛頓十三日電〕遠東委員會昨日通過臨時搬運日本工業作爲賠款之政策聲明，其中包括鋼鐵工業，熱電工業，輕灰工業，綜氣及苛性鈉工業。委會主席麥考埃昨對記者稱：美賠償專員鮑萊向總統所提出建議對日臨時賠償搬運計劃之報告，其中列舉之一切工業，委會已完成行動。但渠指出，遠東委會賠償小組會現正考慮關於其他工業（並未包括在鮑萊報告內）臨時搬運之建議。

討論糧荒危局 却用佳肴饗客 日本首相自討沒趣

〔聯合社東京十四日電〕昨天中午吉田首相邀請政界領袖聚餐，討論糧荒危局，却用佳肴美酒饗客，因此引起糾紛。日政府昨曾發表關於糧荒政策的佈告，祗兩小時後，吉田便邀客聚餐，共黨代表德田亦列席，祗見滿桌子的麵包，菜蔬，濃湯，炸魚，還有啤酒，立刻叫嚷起來，說首相不該如此闊綽，堅決不吃，憤然離席而去。

伊朗亞塞爾拜然省 復歸中央政府統治 協定已在大不列士正式簽字

〔聯合社德黑蘭十三日電〕大不列士電台今夜廣播：亞塞爾拜然省復歸中央政府統治之協定已告成立。此項協定係於今晚八時由中央政府代表外次普羅士與亞省總理畢希伐利在大不列士正式簽字。

美二十萬海員 準備今起罷工 政府正努力調解中

〔聯合社華盛頓十三日電〕美國工業組織聯合會海員工會會員二十萬人，準備於十五日起罷工，政府調解員今日尚在作最後一分鐘之努力，以殺避免航運業風潮。據勞工次長吉勃生談稱：雙方尚未成立協定，工業組織聯合會秘書則稱，「待解之結尚多」。各軍要港市已設有警社數十與，備艱美湯供應罷工人員，將於今日號召集合，據勞工部中人私下表示：相信工業組織聯合會海員若罷工，則美國勞工聯合會所屬海員六萬二千人，多數亦將離船。

我正盡力與各國合作 發展民間航空 努力克服最嚴重困難 國際民航會議我代表發表談話

〔聯合社加拿大蒙特里爾十三日電〕國際民間航空大會中國代表團團長即駐加拿大公使劉師舜，今日向記者稱：中國需要發展民間航空，迫不及待，吾人現正盡力與各國合作，甚望大會能爲自由交換商業航空權利，奠定協定基礎，俾在十年內樹立永久航空機構。中國現正作種種努力，以謀克服航空事業最嚴重之困難，即飛機及飛行之援助。中國亟望自辦飛機製造工業及汽油工業，利用甘肅玉門油田所採粗油提煉汽油。中國航空綫在六千哩以上，印度至越南航空綫亦在其內。國際民間航空會議中國代表劉敬宜亦稱：中國政府現正推行滑翔機行動，希望於明年度在各校實施。

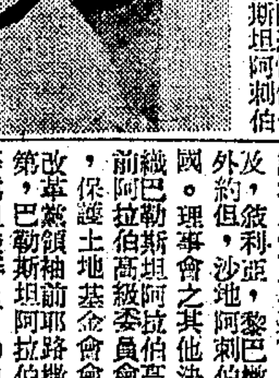

被選爲本年度「美國母親」之克萊門夫人，是黑奴的孫女（美國新聞處攝）

杜立德預言 飛機 未來 發展

〔美國新聞處洛杉磯十三日電〕殼牌汽油公司副總經理杜立德中將，十一日預言：一九五〇年之飛機，能載旅客二百名，其飛行速度每小時近三百英里。渠又預言：不到十年內，將有民用飛機四十萬架，往來飛行，定期航綫飛機，尚不計在內。

國際點滴

▲美參院已指定六人委會，前往馬尼剌參加菲獨立典禮。

▲英內閣訪問團原定十七日離印，現將滯留印度至下週杪。

▲波蘭退伍軍人一萬一千名，十三夜由蘇乘艦抵英。

熱戀中國女郎 又不忍割舊愛 聯總一職員鬧離婚劇

〔聯合社洛杉磯十四日電〕聯總中國區管理員史拉頓爲愛其妻，但同時傾心一「中國女郎」，自稱「這是我生平的奇遇」。史夫人爲影評家，今日依法起訴，以求離婚。伊之代理律師呈上史拉頓之一函，內稱，「我同時愛兩國人，因爲不同的理由，我不能忍受丢棄你們兩人中任何一個的念頭。」渠請其妻前往中國，辦理離婚，恢復伊之原名。史拉頓稱中國女郎一俟父親許可即可與渠結婚。

阿拉伯聯盟通過決議 籲請各黨派團結 統一陣綫反抗「侵略」 七國組織巴勒斯坦特別委會

〔路透社勃魯登十三日電〕阿拉伯聯盟理事會非常會議閉幕前，通過十項決議，包括要求解散猶太建國運動軍，解除恐怖份子之武裝，及呼籲巴勒斯坦阿剌伯人團結以抗「侵略」等。理事會復通過由七阿剌伯國代表組織一「巴勒斯坦特委會」，監督有關該地之一切事務，該七國乃埃及，敍利亞，黎巴嫩，伊拉克，外約但，沙地阿剌伯，及葉門王國。理事會之其他決議有：㈠組織巴勒斯坦阿拉伯高級機構，以前阿拉伯高級委員會主席赫西尼，保護土地基金會會長希爾米，改革黨領袖前耶路撒冷市長卡里第，巴勒斯坦阿拉伯黨秘書戈里等爲組織委員。㈡向阿拉伯國家建議，制定刑法，處罰將土地售與猶太人之人，出售土地之掮客，及私自入境之人。㈢設法協助阿拉伯人停止出售土地。㈣向阿拉伯政府建議發行特種印花，以助巴勒斯坦之阿拉伯人。㈤設立巴勒斯坦基金，凡阿拉伯國家及人民均應捐助。㈥增强宣傳方法。㈦呼籲阿拉伯族協助巴勒斯坦同胞。

玻利維亞 發生叛變

〔法國新聞社阿根廷京城十四日電〕據玻利維亞京城消息：玻利維亞發生叛變，政府一部份官吏已逃出首都。阿根廷當局已在沿波國邊境一帶採取戒備措施。維拉魯埃總統昨夜曾通告外交團，謂叛變已告失敗，政府軍已敉平叛徒，但據政府公報稱：叛變領袖伊拉納斯上校已乘坐飛機逃出本國。

蘇聯與阿富汗 簽訂國境協定

〔塔斯社莫斯科十三日電〕有關國境問題之協定一種，已於六月十三日由蘇聯外長莫洛托夫與阿富汗駐蘇大使阿梅特，代表蘇阿兩國政府，於十三日簽訂國境協定。

標準小報 今報 新型小報

請注意：原名晶報今日出版

・本報發刊要點・
立場第一：無論我們講什麼話，排除黨派的成見，不求允決不偏任何公張
和方法，力求出決做到民衆喉舌
客觀至少我們敢說是民衆的旁觀者
第二觀雖點：我們想決不做何主張
站在都市裏面的，我們不假面孔
我們以廣大的讀者起想，具想深入到紳士
間活潑淺顯的姿態，面能想
識第三：以一般普通的文字，把
因為我們是一般老百姓，民衆絕對
不是大人先生們：給讀者深入

編制新穎●陣容堅強
為小報界打開新局面
圖文並茂●加工精印
為小報界另闢新蹊徑

網羅新舊作家五十餘位集體經常執筆
敦聘報壇同仁五十餘位動員採訪資料

保持晶報固有風格
發揮今報時代精神

內容一斑
第一版五大專著：今日談（專刊針對現實之種種活潑有力生動之短文。）社會相（專訪，以及特寫，揭發社會黑幕與各方面之背後新聞。）世界浮影（以簡明筆調，譯載知識與趣味及獵奇等著述。）時事演義（以小說體裁，寫述目前政治局勢之演變，可為別創一格之「政治小說」。）滴描錄（有紀載永有趣之獨得小新聞。）
第四版三大特欄：女人圈（敦聘名女作家主編專載有關女界一切問題，以女人身心解剖女人一般深趣味之文字。）每日文摘（本報精摘外埠中西各種日報期刊，分週類編等讀物，經理長時間編排，俾讀者導及作報時。）對我生財（方面之述投機經營之籌劃者，投機生活之述投資經濟）
篇篇精彩 天天充實
第二三兩版十大連載：傀儡春秋（白鷗），花塢夕陽（天笑），敵偽統治下之雜片（公實），龍吟虎嘯館掌故（老鳳），四十年革命英雄傳（華林），無名英雄傳，巴山憶語（鳳三），晶報今鈔（柳絮），洋場小品，居不易錄，除上述連載，每日刊登外，今日陣容，有：五大報社長對小報評價（本報記者特訪）顧頡剛夫人神回記（陳乃乾），廿五年前晶報小史（須彌），一鯽靴之爭（蘇少卿），壽帶失傳老戲（鄭過宜），常常勝談（梅花館主），結婚十年男主角重縮鴛盟（神兜），文案旅行觀（張宛青），今話（黃次郎），其他名目繁多，不及詳載，請讀者閱後便知。
歡迎：電話定閱 清晨專送
徵求紀念定戶：公開徵求紀念定戶二千一份，二月份定戶一千，七四月份八折，二百元，六月百元，五月千元七折，四百元以三千元折為本埠限）。
上海總社社址：中正中路八三八號 電話：三八四九五

宏興鷓鴣菜 擅治腸蟲
小孩患蟲積者所吃食物到胃腸後被蟲吸收而致身體營養不足面黃肌瘦有碍發育鷓鴣菜有除蟲之特效服之藥到蟲除極爲靈驗
宏興藥房出品

申報 分類廣告 電話接稿 請撥九三二四八

皮膚花柳性病 九州帝國大學畢業 前任中山大學教授 彭玉書醫師專家
應用配尼西靈等新藥白濁梅毒下疳橫痃濕癬疥瘡等症徹底速治
診所：靜安寺路同孚路口中國銀行大樓一樓 電話三五二三六 診時：上午9至12時 下午4至6

上海 信中錢莊 特種往來 萬元開戶 領用支票 利息優厚 手續簡便
地址九江路三六〇號（河南路口） 電話九八七四一

最高府樂 西食部・中菜部
麗園
有的是口碑載道老牌正中西菜！
（道）（道）（豐）（富）
燈光美！環境靜！
特別佈置
雄視全滬 走了進來 勿想出去
今日下午四時至七時特別舉行 花國交際茶舞 每客點茶二千 請携舞侶參加 納瑞羅大樂隊 音樂助興
★舞歌 豔麗搖擺 Kuper Sister★ ★歌舞 獻駐長 Miss Stella★ 歌唱 華美小姐
新設老正興館（美）（雙）（鮮）（味）有的是後來居上！
歌唱甜！表演靈。
特色 冰淇淋 敬茶坐候 謹備晚宴 教談 夜譚 情調輕鬆 正合細語呢喃

夏令時節 宴會酬酢 以西菜爲相宜！
清潔大方 清爽可口
童子鷄大菜 特式大菜
每客一萬元 每客七千五百元
奉贈檸檬茶
川菜 臨去秋波
今日最後供應
秋後另以新面目相見
國際飯店 咖啡菜府

餐廳 寬暢無比 花園 清潔如畫 花廊 長袖善舞
金魚花園飯店
◎南京西路成都路口五百號◎
探諾大樂隊演奏
琴琴・菊雲・雪萍
・聯合歌唱・
鄧國慶驚人大表演
下午 音樂 茶座 供應 精美揚點 咖啡冷飲
正宗川菜 全班名廚精心會製
新設備 新供應 好點心 好音樂

工業已屆總崩潰關頭 倒閉工廠已十家

尚有多廠正請准許停業 各業考慮裁員減薪 生產會議幾時開

頃據社會勞工處長趙班斧談：工業危機，日來漸趨嚴重，各業工廠，因工資、息金、外貨輸入等數原因壓迫，業已呈開始總崩潰現象，目前已倒閉之工廠，該局有案可稽者，已達十廠。尚有兩廠，請求停業。三廠要求裁員減薪。諸如此類之情形，業已與日俱增，若不設法補救，則全國經濟總崩潰之期，指日即屆。為補救此項危機起見，趙氏提出意見兩項：㊀由政府以低利息，無限制放貸工業貸款。㊁協調勞資糾紛，嚴厲取締暴力挾制等不合法理之違法舉動。

又訊：記者昨日會分訪各業領袖，叩詢各業生產狀況，歸納所談，為㊀原料缺乏，成本過高。㊁工資佔總數百分之二十五，加重成本。（戰前僅佔總數百分之五）㊂利息佔總數百分之二十，若以物品自購原料起至製成品出售止，以兩月計算，息金即佔製成品成本之總數百分之四十。㊃外貨源源而入，國產品無法與之競銷。故目前各業，均在考慮裁員減薪緊縮停業中。據悉本市針織廠三分之二業已停止生產，其餘三分之一工廠，均在考慮停業中。各業咸望生產會議能即日召開，以挽民營工業於倒懸。

勞資評斷委員會 全部人選決定

社會局昨召各機關代表會議

社會局昨日上午十時召開勞資評斷委員會，出席市政府、淞滬警備司令部、警察局等機關代表，會議由社會局李副局長劍華主持，相互交換對於處理工潮之意見，並有所決定云。

〔又訊〕本市勞資糾紛事件，殊為繁雜，市政當局特呈准設立上海市勞資評斷委員會，由社會局局長吳開先兼任主任委員，其委員人選，業經呈局長審慎遴選，提經昨日舉行之市政會議通過，全體委員名單如下：主任委員吳開先，常務委員錢乃信、燕宗後、韋仁貴，委員顧炳麟、徐寄廎、王曉籟、杜月笙、朱學範、張茲闓、宣鐵吾、趙曾珏、張維、余敬成。

公大二廠失業工人呼籲 後方歸來工人多數病倒

〔本報訊〕楊樹浦公大第二紗廠失業工人，昨日招待記者。據報告稱：公大第二紗廠戰前共擁有紗錠五萬二千個，珍珠港事件發生後，日人將該廠大部機器運至浦東之英商綸昌廠，不意勝利後，綸昌當局竟將該項機器據為己有，經公大工人呈文社會局轉向綸昌當局交涉，未得要領，以致公大不能復業，失業工人達一千六百五十六名。現公大失業工人有二要求：㊀將綸昌當局救濟，並退還應於我國之公大機器，㊁希望政府當局能集中各工廠之空錠子，開設合作工廠，工人僅求吃飽肚子，以多餘之工資作工廠之資本。

〔又訊〕後方失業工人招待所主任吳英告記者謂，後方來滬之工人日有數起，西摩路太平花園內之招待所已有人滿之患。現共收容工人計五百七十一名，包括婦女與小孩，所內無醫藥設備，而生病者已達四百〇九名之多。希望社會人士多多加以注意與援助。

顧維鈞今來滬 即飛英

我駐英大使顧維鈞，定今日自京來滬，逗留兩三日即飛倫敦。

宵禁今起取銷

淞滬警備司令部為便利市民晚間出入市區起見，業經宣司令鐵吾決定，自今（十五日）日午夜十二時起，對本市宵禁正式予以取消。

挪威駐華公使 奧爾由菲來滬

挪威駐華公使奧爾定今日下午三時自菲律賓搭高級顧問麥飛氏之專機抵滬，麥飛氏因公來滬，小作逗留，與奧氏則由滬轉京晉謁主席，呈遞國書。

市府員工合作社 派殷體揚任經理

市政府員工消費合作社，業經市府派定專門委員殷體揚，兼任經理，業已到職。關於前任經理李劍丞貪污瀆職一案，李本人與保辦理交待，又員工消費合作社全體社務委員會議決，推定委員七人進行查賬。

薛穆來滬轉港

英駐華大使薛穆夫婦，原定昨午自京來滬轉香港返國，後因天氣惡劣，定今日離京過滬飛港。

江海關稅務司 白氏週一接任

〔本報訊〕副總稅務司兼江海關稅務司丁貴堂，自辭去江海關稅務司後，新任稅務司英籍白禮查，已於上週起非正式辦公。丁氏近日正辦理移交手續，下週一正式由白氏接任。對於白氏繼任稅務司職，頗引起外界異議，記者昨特訪問海關職員，據一般表示，以此事已經政府正式批准，雖可遺憾，但亦無能為力。關海關海務人員，陸續他就者甚多。

董光光 馬思宏 提鋼琴合奏 ★在蘭心舉行

馬思宏與董光光女士準於今日下午五時，假蘭心舉行名曲合奏，董女士為遠東鋼琴聖手，馬氏繼乃兄馬思聰之後，小提琴亦推獨步。此次合奏樂曲，有李得司曲勞斯 Richard Strauss 心傳弟子安特雷 Volkmar Andrae 所作擬蕭近代式奏鳴曲，勃拉姆斯 Brahams A大調奏鳴曲與貝多芬不朽傑作克勞資奏鳴曲 Kreutzer-Sonata 兩氏琢磨甚久，允稱雙絕，不特在中國得未曾有，即於世界亦屬難能可貴。（圖為董馬兩名家合影王開攝）

新藥製藥公會 響應防疫運動

上海市新藥業製藥業兩同業公會，以現屆夏令，已有真性霍亂發生，為救濟貧病患疫起見，故特擬籌辦理急救時疫醫院二處，施診給藥，定十七日起至十九日止，在此三日內，將全部營業所入，提成撥作救濟貧苦患疫者之醫藥費用。另於十六十七兩日，敦請名票名伶名媛明星假座建成電台廣播平劇歌唱，勸募經費。並請社會局長衛生局長及潘公展王曉籟兩氏致詞廣播，深望各界人士踴躍輸將，共襄盛舉。

霍亂天天增 再創新紀錄

前日患者達廿九名

〔本報訊〕市政府新聞處，昨日召開新聞會議，由衛生局長張維報告，防疫工作已達緊急時期，希望新聞界轉告市民，切實注意下列五事：㊀快打防疫針。㊁茶水要煮開，菜食要燒熟，千萬勿吃生冷。㊂紗罩紗櫥防蠅，蠅拍蠅籠滅蠅。㊃飲食用具，食前用開水消毒。㊄霍亂病人，快送時疫醫院醫治。張局長報告畢，由防疫保健處陳處長報告病人統計數字，謂自五月廿三日，本市發現霍亂之第一日起，至前天止，廿二天中，患者總數為二〇二人，死亡二十三名。前日之患者又打破目前之最高紀錄，為二十九名。至前日止，已注射人數為三三、七六四人。至於近日患者激增原因，據張局長稱：為連日下雨，污水流入所致。

衛生局勸市民 各自珍重

聯總運華救濟品 共到五十餘萬噸

〔本報訊〕截至本月十一日為止，據行總儲運局之報告，聯總所運達中國之救濟品共五十五萬三千一百噸，抵達之船隻共一百五十八艘，救濟品五〇三、六〇〇噸，其中正在卸貨中者為二十艘，其餘皆已卸下轉運。

高院審奸開新紀錄

梁鴻志案歷五小時審結

定本月廿一日下午宣判

檢察官補充被告所犯罪行之證據 法院傳到證人薛大可對質 ★憑七律詩一首請從輕科刑★

〔本報訊〕東南地區首先叛國投敵，組織偽政權，懸掛五色旗，成立所謂維新政府，代敵統治佔領區，助紂為虐之梁鴻志，業於昨日下午審理終結，定廿一日下午二時半宣判。劉庭長與曹邱二推事暨戴檢察官，書記官，昨日下午三時升座後，由庭丁帶上與梁有關案卷高達尺餘。首由戴檢察官起立補充被告在偽職任內所犯罪行之事實與證明文件，分為三類：㊀「維新政府」任內者；㊁「中華政府聯合委員會」任內者；㊂參加偽國民政府以後者；計有「維新政府初週紀念冊」，偽內政部反共救國代表會計劃大綱，「中」日條約周年紀念宣言，反共救國民眾大會宣言，偽交部褚青來對於「中」日合辦各公司之提案，「和平反共建國文獻」等重要文件多種。由劉庭長逐件交梁一一詳閱，除略有推諉責任問題外，均承認不諱。乃由劉庭長問梁還有什麼答辯。梁供：「我組織維新政府，第一為了保存國家元氣，其次為了減少人民痛苦，並非甘心從敵，與中央對抗。訪問日本，祇是禮節上的答訪，並未訂立外交協定。至於汪兆銘發表「艷電」，我不知中央意思，以為是

雙簧齊下，所以既不反對，亦不贊同。廿九年春初，中央孔副院長派代表薛大可來滬，接洽同中央供給情報，故託薛轉發電文一通，表白其心跡。嗣由劉庭長傳訊證人薛大可。據薛供稱：民國廿九年三月間來滬，從事偽方分化工作，梁即託其代發長電一通，大意為表明其投偽心跡，為減輕人民痛苦，並無反抗中央之意，並得覆電，謂暫在偽方不要走開云云。至卅三年間，曾由梁營救在北平之中央政治工作人員，前北平輔仁大學法學院院長董人驥，及現任北平教育局長英千里等出獄。該二人均被偽法院判刑十五年，由梁具保釋放者。至此，劉庭長應檢察官之請

命薛暫出外，轉訊梁云：「營救地工在何時？」答：「卅四年春。」問：「董人驥當時押在哪裏？」答：「押在北平憲兵隊。」問：「怎樣保出來的？」答：「託岡田從南京打電話到北平日公使館。」答：「他們有何表示？」答：「沒有。」問：「薛大可何時來？」答：「廿九年二三月間，奉行政院副院長之命來滬。」問：「在哪裏和你談話？」答：「在偽行政院。」問：「你和薛有何關係？」答：「沒有什麼關係。」乃又傳訊薛大可對照供詞，使接洽之地址不誤，薛制說為立法院，後又說是監察院。梁又補充說：「在偽維新政府時代，日方曾強欲藥組成政治保衛局與糧食統制局，結果未成，故對民有利。而且在廿七，八兩年中，從來沒有殘殺過一個志士，也未欺詐過一家良民。以我

一介書生，與侵略者抗辯對抗戰有微功，決非意圖反抗本國。」辯畢，劉庭長宣告開始辯論，首由戴檢察官起立論告，略謂梁為舊時代之政客，為親日之時代人物，乘國軍西撤之時，組織「維新政府」，以對抗中央，其通謀敵國之行為，實屬顯見。而被告欲以不設特工與糧統機關，自認為於民有利，亦不確當，蓋於民有利者，必須有積極之行為也。嗣又對偽職任內之罪行，多所論列後，即由章士釗，朱鴻儒，李國珍三律師循序為被告辯護。章律師稱：「被告㊀非國民黨員，與叛國而又叛黨者不同；㊁自始至終無抗衛國家之迴意與形迹。㊂自首最早，抗戰末期，與任援道共同策應，抵制亂軍。㊃在偽府任內並無惡政。」朱律師稱：「安福系根本無此東西，彼等之首領段公，三復共和，有功民國，決非親日派。而現在治好，應不問偽不偽，但問好不好。被告在「維新」時代，曾懷念宗邦，識許日寇，有

七律一首：「拋卻文書即酒杯，駸駸佳日去不回，身疑春繭重重縛，心似勞薪寸寸灰。階下弓刀類兒戲，眼中幢節幾人才，鞭答六國尋常事，只惜秦人不自哀」。愛國之殷，怨敵之深，洋溢字裏行間，其心可見，故請審酌案情，從輕科刑。」李律師則特別重申梁之有功。但梁最後卻說：「成績不用表明，但心跡非表明不可。」至此時已八時零五分，劉庭長即論辯論終結，定廿一日宣判。

昨日梁案 審訊達五小時，開高院審奸以來新紀錄。退庭後，已夜色朦朧，而梁仍要見其家屬，時梁衣芝蔴呢夾長衫，下穿藍綢褲，黑皮鞋，手中將一白竹骨摺扇，並攜老光眼鏡一副，背駝腰彎，髮亦白，狀甚蒼老，其妻脂粉滿面，與梁相對，殊顯年青，經互相問後，梁即為法警押回監獄。

趙鉦鏜

〔本報訊〕偽司法行政部次長東台人趙鉦鏜，亦曾担任過偽上海高等法院院長，偽上海地方法院院長等職。昨晨由馮推事開審，據供：彼所住之屋，毀於敵人砲火，生活貧困，難以生活，且目睹陷區民衆，一無司法保障，生命財產，毀滅甚多，故彼之出任偽職，乃以法治精神，為人民保障生命財產云。庭諭改期再訊，被告還押。

趙尊嶽

又高院昨日提審曾任偽宣傳部長等職之趙尊嶽。趙為常州人，四十九歲。據供：「政府西撤後，人民未能完全撤退，江浙兩省三千萬民衆，在敵人壓迫下，日處水深火熱之中，其痛苦可以想見。汪兆銘來滬後，約我談天，因我在滬頗久，且服務於新聞界，故與汪頗熟。所談結果，認為在抗戰勝利之過程中，必須挽救此種陷於地獄之苦痛人民，為民求利，不計功罪。在不違反抗戰之原則下，我始就任偽職，參加和運。」又對實行新政，推行奴化教育，統制新聞等各點，一一否認。嗣由辯護律師稱：趙在偽職期內，曾掩護秘密電台工作，請求庭上傳訊證人，王曉籟、陳以銘、羅君強、盧介福、劉百川，由趙設立電台，以與中央通消息。經詳詢一過，庭諭改期再訊。

〔文訊〕偽內政部次長「國府」政務參贊李文濟，其子李振揚（偽內政部科員）及偽章長級漢奸等，亦經提訊一過，改期再訊。

章啓品判二年半

〔本報訊〕章啓品因與逆伴資敵，被控為漢奸嫌疑案，業經高院審結，昨晨宣判，章啓品通謀敵國，供給敵方軍用物品，處有期徒刑二年六月，褫奪公權三年，全部財產除酌留家屬必需之生活費外，沒收。

糧貸舞弊案後日偵訊 汪達人等須出庭

任星崖李崇年傳票轉南京 米商萬墨林等亦被傳

上海地方法院檢察處，自接獲糧政特派員楊錫志，專門委員兼代理處務汪達人，調節科長任星崖，南區特派員長江區糧食儲運委會主委李崇年之科舉書後，業於前日以違法瀆職罪嫌，簽發傳票，並定於十七日開庭偵訊。楊錫志因公出國，李崇年、任星崖均留首都，糧政處現已將傳票分別掛號郵遞，屆時當能與汪達人同時出庭，聽候偵訊。據悉：汪達人對糧監察使科舉十項證據，以該科舉書係呈行政院，應聽候院令，由糧食部如何答辯。關於糧貸賬目現正由大明會計師事務所清查中，唯尚未完全竣事。

又據大通社訊：檢察處除票傳楊、汪、任、李等四人外，並傳博物院路一三三號四二七室復康米行，萬昌新米行主人萬墨林，河南路四六六弄六十號成豐米號邢志剛，雙白克路五三三號永順泰米行，牯嶺路八五〇弄一號協昌泰米行，及江北公司等各負責人到案作證。

又訊：江蘇區監察使郭糾舉糧貸舞弊案之要角，前糧政特派員楊錫志，前月奉派出國赴美出席世界糧食會議，現已任務告竣，頃已有電致滬，正準備離美返國，預定下星期中即可到滬。

榮永明被捕前後

訪問五昌米行與米商談米經 榮妻哭稱未作虧心事

〔本報訊〕五昌米行榮永明的被傳，是當局對本市嚴重米荒，施下堅決的第一刀，當時曾引起了各界加倍的注意。但最近在糧貸案內幕揭發後，榮永明的案子，相形之下似乎又變成了一個小小的波浪。報上五十六家糧商和榮永明家屬呼籲伸白的廣告，又遍爾出現。記者想一探究竟，實地訪問了一下榮氏家屬和五昌米行。

五昌米行在貴州路廿二號的樓上，租了兩個房間，辦公的一間跟一般的寫字間，並無兩樣。店裏的幾個合夥人，聽說記者來了，都像得了一個伸訴的機會，一肚子的冤氣，滿想向記者給一個圓圇吞下去。

談到五月廿三日的事件，他們說：那天榮永明並沒有將早稻市價抬到五萬五千元。事實上，那天五昌是以五萬一千五百元的市價，賣出早稻五十担。承買的是應記，源源，仁大公，裕懋等四家米號，這些都有帳可查。

榮永明是在五月廿三日下午被傳去的，五昌的帳冊，也跟了一起帶去。當局訊問一過，就由榮永明交了一家萬盛新醬園的舖保，當天就回來。據說第二天就出冊，可是就此一去不返。本月十日，又聽說解進了警備司令部。可是，自榮永明二次被拘後，五昌就暫時閉歇，和五昌的往來戶頭結帳，也奉令將五昌的往來戶凍結。

六月十二日上午，該行司帳陳作賓又被傳訊。據說當局在查核該行帳冊之下，發覺該行自五月一日至廿三日之間，賺取非法佣金達一百八十萬元，限令即日將該款如數繳出，否則要拘人。五昌裏的人說：經理被拘了，銀行往來戶被凍結，何來現款？再說目前代客買米，佣金一千元，但有時貨未脫售，而委託客家，卻急需款子去濟急，常願貶價出米，米行先墊款承買。米行既已吃進，就是自己的貨了。賺錢蝕本，全憑市價上落。例如四月間，因米價頻趨下游，曾蝕去了一百餘萬元。五月間米價步漲，有時每担賺五六千元，也是事實。從本年初到現在，共賺了四百多萬。可是年初的二百萬元，可買米二百担，現在本利加起來為六百餘萬元，也只夠買一百卅餘担米。更何來能力囤米二千包。從這個比例看起來，所賺根本不補所失，所以似更不能單看到賺的一面，而抹殺了蝕的一面。

這案子至今還沒有下文。記者再去訪榮氏的家屬時，在復興東路上一幢古舊的住宅裏，會到了發瘋似大呼籲的榮周氏。他不脫一般主婦的外貌，全家有老母一人，二子二女。以三房客的身份，賃居了人家的一個統樓面。她嗚咽著不知從何說起。她說：一家都靠著榮永明過日子，最近又有二個孩子害著病，而榮永明並沒做過虧心事，終希望能夠早日昭雪冤返來。」記者相對茫然，只得附和著說：沒做過虧心事的，總會早日雪冤的。五昌米行榮永明的案子，在記者的心頭上，仍浮顯了一個極大的問號？我們不問是誰，一定要查個水落石出，到底誰是整個米潮中，真正的罪魁，最後，記者還得要借用一位有力人士的話說：「要秉公辦理」！

父子三人服毒慘死

王子鈞未免心腸狠 自殺之前藥死二孩

〔本報訊〕金神父路二三五弄一號青年王子鈞，廿二歲，娶妻姚世娟（二十歲），育有兩子，長名賢麟，纔三歲，次子弟弟，甫告滿月，王向在銀行界供職，現則賦閒，七口之家，端賴其父維持。詎前晚王乘妻外出時，竟萌死念，先將備就之安眠藥片，喂給兩孩吞服，所剩餘之藥片，王悉數潛服，然後蒙被而睡，比至午夜十二時，其妻返來，始發覺床上，有安眠藥片空瓶一只，而父子三人偃臥床次，氣息僅存，急喚醒家人用車伴送廣慈醫院急救罔效，延至黎明五時許三人相繼畢命。由醫院方面據情報告盧家灣警局，其服毒眞相，現正在偵查中。

搶親 居民喊救 珠珠命

新郎心太急 親家變冤家

〔本報訊〕浦東楊家渡張家弄修支路念九號居民張如生，南通人，有子名仁發，年二十三歲，本年二月間經媒與胡家弄八號寧波人王氏之女珠珠（二十二歲）訂婚。詎最近居家常有青年男子來往，仁發殊覺不安，誠恐時日過久，發生變故，乃由如生擇定婚期，託媒正式娶親，而珠珠堅不答應，結婚期須待三年以後，因此張姓疑，日昨夜間十時許，邀同媒人等多人，斷然處置，當行搶親，始而擁入門，將母女二人擁入，繼則將珠珠架去，適經市範里浦東巡查隊門前，該隊門崗聞有呼救聲，並見多人擁架一女，恐有意外，即帶隊詢問，實為始知內情，但搶親舉動，實為妨害自由，當經南滙洋涇分局偵訊，今日解送地檢處訊究。因雙方各執一詞，無法和解。

本市簡訊

電信局充實人事 交通部電信總局，為充實上海電信局人事，近將該局工務處長孫洪鈞，升充該局代理副局長，業務科長李桐，升充代理業務處長，孫李二君在電界均有數十年歷史，經驗學識皆頗深湛云。

▲滬南保衛團團員陳德榮，昨午十一時半，於團部內擦槍走火，彈傷胸部。

▲浦東楊家渡北草泥塘一五七號吳金寶家，日昨夜間十時突來四盜，劫去金戒金鐲現鈔及其他物品共值四五百萬元。

▲昨夜十二時許，廣西路大連酒家，有所僱之廿九歲出店張妙興擬大樑底下睡覺，突然觸電，傷重不治身死。

▲全安產物保險公司，由渝遷滬，設總公司於圓明園路一三三號，專營水火險等業務。聞該公司定今日舉行開幕典禮。

▲同興實業社昨開股東大會，資本調整為國幣二千五百萬元，改選徐志超、張文魁、鄭子良等為董監。該社出品司麥脫牌青年襪，風行甚廣。

▲牛莊路友聲旅行團第十二屆徵求團員大會，昨舉行第二次揭曉，各隊成績均佳。本月廿二日為該團此次徵求會之總揭曉期，屆時想必更有一番熱烈競爭。

▲國畫名家山陰田寄翁，攜近作山水精品百餘幀，來滬展覽，已定十八至二十日借大陸商場星五聚餐會畫廳舉行。

▲重慶裘天寶銀樓，覓設新址於本市寶山路北火車站東，定今日開幕，請黃金榮、王曉籟、杜月笙、童賢如、鄭冰如、童芷苓等小姐剪綵。

▲靜安寺路五〇五號北平華北實業商行，最近運到大批綢緞衣料，花樣新穎，並將所有存貨特別提出，廉價推銷。

氣象預報

熱帶氣流在中國與太平洋氣流在東海接觸。天氣預報：黃海，陰，中度東風至南風，微浪，華中，陰，數處有雨或霧，中度東風至不定向風。上海，陰，晨霧，中度東風至南風，較熱。東海，中度東風至南風，數處有雨或霧，中度東風至南風。十四日溫度：最高七五．一度，最低六五．九度。

三處影戲院 發生紛擾

〔本報訊〕牛莊路中國大戲院正演血滴子，昨晚八時四十五分許，忽有青年軍人十五六名，到院觀劇，因堅欲在下層看戲，引起衝突，旋即離去，逾十分鐘，復有青年軍人四五十名，前來吵鬧，未幾復來百餘名，院方乃報告警局，老閘分局，憲兵分隊部，市警局警備車，廳托尋巡查隊等先後趕到，婉言勸解，卒告無效。軍人與該院職員等毆打結果，將經理室玻璃門窗擊毀，同時老閘分局司法股便衣警長陳鈞等誤被擊傷頭部，旋各散去。不意至今晨一時餘，復來四五十人，堅欲將鐵門拉毀，幸未實行。

又訊：昨晚西藏路大上海影戲院，又有軍人滋擾，結果將大門玻璃全毀，詳情未悉。

〔文訊〕同時國聯影戲院，亦遭青年軍人搗毀，聞損失甚重。

鎮江大照公司 接收發還產權

鎮江大照電氣公司，勝利後由經濟部派員接收。茲經敵產處理局審議會核定，除由該公司董事會呈報附逆股份另案辦理外，將該公司產權發還與合法董事長周美權接收。經濟部蘇浙皖特派員昨特召集該公司代表暨經濟部接收委員談話，治辦發還手續，處理局亦派負責代表參加。

市區公共汽車 下月加闢兩綫

〔本報訊〕市區公共汽車於下月中可增加二十輛，由該局向物資供應局購得卡車改裝而成。此新添車輛除增加原路綫車輛外，並擬新闢兩綫，即第四，第五路。可能第四路行駛南京路，第五路行駛梵王渡曹家渡一帶。

推進防疫運動 ★並承滬上★ 名票名伶名媛名星明義唱

上海市新藥商業公會製藥工業公會全體會員為捐助兩公會合辦急救時疫醫院醫藥經費自十七日起至十九日止三天營業總額全市全面提成捐款

明日（十六日）後日（十七日）假座建成電台廣播宣傳募捐

己饑己溺 提成捐款 ★ 防疫防病 救人救己

謹請各界善士熱心協助 慨解仁囊共襄善舉！

大同行 浙江 天寶興記銀樓

先行交易 大量犧牲 敬請各界 光臨指教

六月二十一日 •正式開幕•

恭請 王曉籟先生 李薔華小姐 李薇華 揭幕 剪綵

闊龍鳳鐲 闊胡蝶鐲 工資不計

成色加煉 份量準確 定貨迅速

奉贈優美贈品

金陵東路三〇一號至三一三號 電話八七八五一·八一八二七

申報 分類廣告 每行收九百元 電話接稿 九三二四八

順風汽車股份有限公司 有獎徵求英文名稱啓事

本公司創設有年，專營汽車出租業務，服務於本市交通界，著有口碑，茲為擴充營業，加強服務效率起見，除原有汽車外，直接向美國訂購大批1946年式汽車，不日即可到申加入服務，並在威海衛路四二一號新建行址，尅日工竣。茲擬添用英文公司名稱，特公開徵求，查本公司中文名稱為：「順風汽車股份有限公司」，不特含義佳妙，且順口易稱，又易於記憶，應徵英文名稱，亦以不脫上述特點為原則，徵件請投寄本報227號信箱，特請陸梅僧、徐大統兩先生担任評判，一經入選，當略致薄酬，以謝雅意。營業電話：六〇一一〇

•獎金• 錄取第一名贈法幣十萬元• 錄取第二名贈法幣五萬元• 錄取第三名贈法幣三萬元•

•期限• 應徵截止六月三十日：評判揭曉七月十五日：

中國信遠烟公司為華星行派貨啓事

本行定十三日起派廿支裝回力球香烟，分為甲乙丙三種，請各商行隨帶印鑑及市場證領取派貨定單，三天為限，特此通告

領貨地點白克路一八三號信遠烟公司發行所

回力球香烟

中國信遠烟公司出品

銀行牌 上等香煙

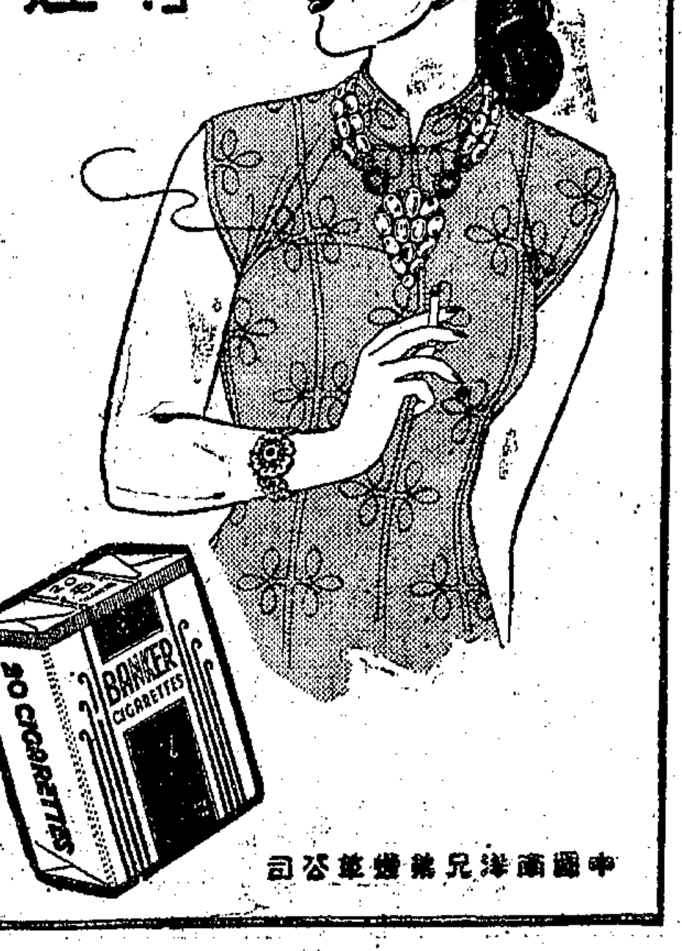

中國南洋兄弟烟草公司

Three Star Cigarettes 三星

品質售價 悉稱人意

中美烟廠榮譽出品

N.2

教育與體育

平臨大八班動態
第四至第八五班單獨成立學院
三班分發北大清華南開三大學

〔本報北平專訊〕平臨大第五分班，已由該班主任廖明：教部將准其獨立，成為永久性之工學院。該分班則於十日午後復課。北平臨大所屬共有八班，除第五分班外，尚有第四，第六，第七，第八，等四班，亦單獨成立學院。其第一，第二，第三各班學生，則分發於北大，清華，南開三校。其中志願分發至北大者四五八人，清華三六三人，南開二十二人。計法學院入清華者三三九人，北大四二七人，南開二〇人，文學院入清華者七四人，北大三〇三人，南開二人，理學院入北大者一一五人，清華五十人。

浙教廳設站招待 臨中解散學生

〔本報杭州訊〕教育部前為收容內遷學生，在各地設有國立臨時中學。茲因各省學校均已復員，該項國立中學奉令解散，所有分發之浙籍學生六百人，正由各地遣返，月底可陸續到達。浙教廳奉部令妥為招待安插，刻已在交通要點之杭州，衢州兩地，設立招待站。杭州設於杭州初中，衢州則設於衢州中學內。該生等將有二百四十人插入省立職校，一百三十八人插入師範，其餘均安插於各中學云。（俊）

贛教廳長易人
〈周邦道呼聲最高〉

〔本報南京十四日電〕江西省政府前次改組時，發表邱椿為教育廳長。邱氏在燕京大學任教授，並已全家復員，不願赴贛履新，業經辭職不就。當局已開選繼任人員，聞以現任考試院參事周邦道（江西籍）呼聲最高，有繼任可能。

教長朱家驊抵滬
出席中英庚款基金董事會議
四屆全國教育會議今秋舉行

〔中央社本市訊〕教育部長朱家驊，十三日下午五時由京飛抵滬，出席中英教育文化基金董事會議。中央社記者昨趨訪，提出各項教育問題，經朱氏答覆如下：㈠調整教育人員待遇，部方正盡最大努力，祇因牽涉較廣，目前祇能先就大學研究費，略予提高。㈡復員青年軍，教部已根據既定辦法，分別遣歸原校復學。㈢為辦理留學教育，及一般文化聯絡事宜，教部將在美，英，蘇，法四國我駐外使館內，設置文化參贊。㈣抗戰期間教育文化損失，省級調查，業已完竣，將來當提出證據，交由日本賠償。㈤對於日本再教育問題，與盟國主席勝利廣播詞中各項原則，與盟國共同進行。㈥本年度教育經費預算，與實收需要支出數字，不敷甚鉅，將呈請追加。㈦第四屆全國教育會議，預定於今秋舉行。㈧為發展國民體格，今後當注意體育訓練，惜此項人才尚感缺乏，有待充實。

又據教部專員郭有守稱：中英教育文化基金董事會，自太平洋事變後，因副會長高特，馬歇爾被敵人拘禁集中營，迄未正式開會，將於本月十五日（今日）在滬召開勝利後之首次會議，由朱兼會長家驊親自主持，董事陳其采，劉瑞恒，葉恭綽均將出席，總幹事杭立武，日內亦將來滬參加，討論中英庚款分配事宜，會期兩日。又朱兼會長於會議完畢後，即由滬返京，主持本月二十四日之中央研究院院務會議。又據教部消息：英士大學校長何炳松，定月底到校接事，北洋大學校長茅以昇，俟錢江大橋及黃浦大橋工程設計完成後，亦將赴津履新。

空軍校遷杭
今日補行開學禮

〔本報杭州訊〕空軍軍官學校，戰前即為中央航空學校。上月初，即由西南方面，遷回筧橋。原在四川銅梁受訓之廿六期學生三百名亦均先後到達。所有校址，亦均修竣，機場設備，較前擴大一倍。至超級堡壘之跑道，亦在籌建中。並定十五日上午九時補行開學典禮。（蝶）

教部公自費留學生 籌備考試近訊
考選會積極準備 多聘請專家命題

〔本報南京訊〕教部定本年七月，舉行公自費留學生考試。自費生分八區，自五月十五起至六月底為報名期間，考試日期尚未定，大約在七月中旬二十三四之後，與公費生考試銜接舉行。公費生亦分八區，自六月二十日起開始報名，至月底截止，考期定自七月二十一日起。聞教部所組考選委員會，已開過會一次，積極籌備，因應考學門與專門科目較多，故命題所聘請之專門學者人數亦衆。渝，平，陝，漢，粵，昆，滬，七區，報名之人數尚未接獲報告，南京方面，已有數十人云。（恩）

公自費留學 報考須知

〔又訊〕教部為使本年自費留學生與公費留學生應考報名時，須照章履行手續，並提出報考須知十二項，以便考生注意，而免有所貽誤，條文如下：（一）報考者，對本部所訂有關留學生考試各種章則，及注意事項，務須嚴格遵守，否則不予報考。（二）規定報考時，應繳各件，必須齊全，否則不予報考。（三）報考所繳各種證件，除畢業證書，畢業證明書，及服務證件，驗明發還外，其他各件，無論取錄與否，概不退還。（四）以畢業證明書報名者，證明書上必須貼有本人相片，蓋有校印，否則無效。（五）畢業證明書，須為畢業學校所發，私人出具者，無效。（六）通信報名者，如在某區應考，即將報名書及應繳證件，須寄來該區留學生考試委員會，切勿誤寄他區。（七）報名書須用楷書或自來水筆詳填，字跡切勿潦草，以免貽誤，用鉛筆填寫，致填寫不清者不收。（八）報名書不得請人代填，以免錯誤，所填學門及應考地區，報名後不得更改。（九）通信地址現在欄，須填五個月內確實可靠之地址，如非本人住所，須屬託友人負責轉遞，否則將來及格通知與退還證件，如寄不到，本部概不負責。（十）所繳相片，須最近正面無冠二寸半身者，不可過大，或過小，各張式樣須一律。（十一）報名書與證件檢驗表上相片，須於報名時自行黏貼，不在所繳六張相片之列。（十二）所繳相片反面，皆須詳填本人姓名，年齡，籍貫，畢業學校院系，以免混淆及誤認。另訊：教部印行三十五年自費出國留學考試報名書，考生報名填寫時，注意事項有四，㈠中文姓名須正楷，不得用簡體字，西文姓名須正確，且須依照本國習慣，姓在名前。㈡現任職務，如為公務員，必須詳確填寫，註明官階級職或等級，㈢所繳證件及件數，須於備註欄內逐一填明，以便審查。㈣家長職業，須詳細填明，不得僅填政，軍，商等字，又公費報名注意事項有七，其中有四項同上文，另加三項，㈠如先在某大學（非研究所）畢業後，又在某大學（非研究所）畢業，須於畢業學校欄內，一併填明，㈡出國後擬習專科，須屬於應考學門，㈢有關之欄必須逐一填寫。（竣）

台省籌設 師範學院
六月十日首次招考

〔本報台北訊〕臺灣省教育處，為適應臺省現實環境之需要，造就全省中等學校師資起見，特籌設師範學院一所。該院院長李季谷已來臺，在龍安街省立高級中學內正式辦公。聞李氏曾留學日本東京文理科大學，及英國劍橋大學，專攻史學，歷在北京，北平，中山，四川，各大學任教廿餘年，並已延攬國內學者數十人，即可來臺。對於臺灣省教育前途，必有一番貢獻。該院現正準備招生，聞已於六月十日第一次招考，為四年制專修科，計有公訓，國文，史地，數學，理化，博物，英語，音樂，體育九科，分臺北，臺中，臺南三處招考。本科各系及一年制（招收大學肄業生）將至八月間招生。學生之膳食書籍等費，擬悉由院方供給，宿舍須新建，暫擬採用通學辦法云。（台）

〔又訊〕臺灣省立師範學院，在六月上旬招考四年制專修科，定七月間再招考一年制專修科若干名，科系與四年制同，投考資格，係大學二年級修了及其同程度者，最近自日本返國，及內地各省回台之大學肄業生，視此當為最適當之良好機會。

專科學生轉學辦法
原校須慎重發給轉學證書
教部嚴格規定

〔中央社南京十三日電〕專科以上學校學生轉學問題，教部頃嚴格規定，今後專科以上學校學生轉學，須由原肄業學校發給轉學證明書，詳載各學期成績，學生轉學應於報名時，呈驗原校發給之證明書，始能報考。而學生如因僞造，假借，塗改證件，及違犯校規，或其他情事開除學籍，或入學轉學資格不合規定，或操行成績不合格，勒令退學者，均不得發給轉學證明書，該部已令各校遵辦。

謝英援華會 華西各大學

〔英國新聞處倫敦十四日電〕華西齊魯，金陵，燕京，各大學校長，因鑒於英援華基金會，在中國抗戰期中，對於各校予以熱誠援助，特致函表示感謝。以上各校，最近接獲該基金會第十五批款項，捐款係來自英各部，如工廠，學校，婦女協會，工會，村鎮團體，以及個人。

小學課程研究座 ㊟
談談訓育和衛生訓練

小學課程標準裏面的「訓育標準」和「衛生訓練標準」，應該直捷痛快地一筆勾銷，我想。

一個活潑潑地天真爛漫的小孩子，教他整個生活，遵照死板板「訓育標準」的訓練細目二百條，和死板板的「衛生訓練標準」的實施細目一百三十五條，一模一樣做去，是不是可能？二百條加上一百三十五條，一共三百三十五條，這在兒童的記憶力是不是勝任？

教育家時時顧到兒童心理，這是不是適合兒童心理？教育家又時時注意兒童興趣，這是不是能夠引起兒童興趣？完了，一切完了，如果一個兒童在這三百三十五條上面去用死工夫。

此次修訂小學課程標準，對於「訓育」和「衛生訓練」兩項，要是不去「一筆勾銷」的話，也該大大地刪繁就簡纔是。（劉哲民，卅五，六，十三，於北碚。）

上海商學院 正籌備復校

〔本報訊〕國立上海商學院新任院長朱國璋抵滬後，即覓定平涼路廿五號為臨時復校籌備處。至該院校舍，聞教部准撥上海中州路前日本第六國民學校，刻正積極籌備中。本年暑期後，當可正式開課。

明日盛大舉行 尊師聯歡大會
酬答全市學生募捐

〔本報訊〕本市尊師運動委員會，為酬答全市學生熱心尊師募捐，特定十六日上午九時，假天蟾舞台，盛大舉行聯歡大會，節目精彩，顧毓琇，李熙謀，陶行知，陳鶴琴諸氏，均將蒞臨演講。

尊師金不分公私校 要求平均分配
小教聯代表謁李副局長

〔本市訊〕本市小教聯合進修會等三團體，為尊師金事於十三日特推派代表赴教局詢問，未獲要領，昨日再度謁見李副局長，要求遵照局長過去之諾言，應不分公私平均分配，李氏答覆如下：㈠學期平均分配已無辦法可想，下學期由市府設法補助，公私一律，解決教師生活問題。㈡私校補助金，視實際情形，分四萬二萬數種。㈢盡力設法可能再增發三萬。代表認為不能滿意，要求李副局長再予慎重考慮。

本市私立補習學校 限期辦理立案手續

〔本市訊〕本市教育局，為整頓本市各私立補習學校，民衆學校，盲啞學校，及晨夜校等，無論已辦或未辦，登記手續，而尚未辦理立案手續者，一律限於本年六月底以前，逕向教育局社會教育處領取規程及用表，遵章呈請核准立案。如已呈准立案者，亦應依限呈報立案呈請經過，否則即予取締，特通告各校遵照辦理。

本市小教聯誼會 擬辦暑期講習班

〔本市訊〕小學教聯誼會於前日開理監事會，當日議定：本學期大考日期，自六月二十五日至七月五日之間，是暑期補習時間，為七月中旬至八月下旬，擬舉辦暑期教師講習班，並已向教育當局請示辦法云。

簡報

▲本市市立音樂中心站，為提高中等學校學生，對課外音樂活動興趣起見，特於十五日下午四時半，假山東路南洋中學大禮堂舉行高中女生歌詠團聯合歌唱大會，參加演唱者，有務本，裨文，及音樂中心站歌詠團等。

▲北京大學上海同學會，定十六日下午二時，假新閘路小沙渡路口新閘路小學大禮堂，開會追悼[illegible]，及其遺族撫養之資。至在撫順死難之工程師張莘夫，亦於同日設位致祭。輓章由赫德路赫德小學校長代收，賻儀由江西路金城大樓四樓誠孚公司宗伯宣代收。

▲上海法學院商科畢業同學，定十六日下午六時，公宴母校院長褚輔成，及錢新之，沈鈞儒諸氏。

▲本市虹口區中心國民學校，係前工部局海寧路小學舊址，本學期市教局特調任星加坡路小學校長金啓靜為該校校長。日前新教育局許紹棣處長，參觀該校，倍加贊許。

「來函更正」

頃閱貴報五月九日「教育與體育」欄內載美國新聞處紐約電「中美交換留學生」新聞一則，其中鄙人之名銜均有錯誤，應作「紐約華美協進社社長孟治」而非「中國留美學會會長孟治」，敬希更正，以符事實。紐約華美協進社社長孟治啓（五月廿七日）

星東今日戰東華
仍為下午五時半在逸園
客軍初逢勁敵將有大戰
昨日天雨誤佳期

港星東足球隊，第四戰對東華會，原定昨日舉行，奈天不作美，霪雨連綿，昨晨猶淅瀝不停，當經足委會決定展期，延至今日下午五時半，仍在逸園球場交綏。查遠征軍已賽三場，對隊均屬西人隊伍，今日與滬上華人勁旅初度相逢，當另有一番鬭爭，門票照舊，分二千元及四千元兩種，三時起在市體育館開始發售，裁判鄧效良，巡邊員何春暉黃仁彝。

星東三戰三捷，球藝有目共賞，而前鋒五虎之合作默契，射門猛烈，更為他隊所不及，中鋒張金海擅於突擊，兩翼黎兆榮馮景祥，脚頭驚人，左翼李頌友與劉松生，堪稱一時瑜亮，而右翼鄧廣森亦剽悍，惜失之遲緩。中衛線左脚許竟成面面俱到，羅偉權亦出不弱，劉松生退任右前衛，頗能應付裕如，後衛其脚下速度，當能應付，後衛侯榕生，大刀闊斧，作風潑辣，守門朱兆恒技術平庸，實為美中不足。

反觀東華，馳名全滬，具有悠久歷史，本屆實力，僅次於青白，獲得聯賽及市長盃雙料冠軍，戰績固亦彪炳，此次迎門客軍，當抱破釜沉舟之決心，而與之作殊死戰。守門張邦綸日有進境，後衛李寧莊友仁，經驗豐富，搭配有素，中堅鍾禰禎，擅踢第三內衛，必能彌補李莊之不足，韓龍波與鄭英權均來自香島，對於客軍球路，自較熟稔，而前鋒線一經調整，更合理想，以韓龍海當衝刺，出掛帥印，威脅必大，而孫錦順移右，宋靈聖調前，帶球盤隊，托付有人，而鐵腿起處，不怕金石不開。李垚與賈幼良之左右翼，中路當多接濟，尚望東華諸將用命，克保令名也。茲錄雙方陣容如下，

◆星東
朱兆恒
侯榕生 羅耀華
劉松生 許竟成 羅偉權
郭英祺 鄧廣森 馮景祥 張金海 黎兆榮 李頌友
（生力軍）馮坤勝

◆東華
張邦綸
莊友仁 李寧
鄭英權 鍾禰禎 韓龍波
孫錦順 韓龍海 宋靈聖 李垚 賈幼良

中西拳擊義賽
青年六分團主辦
籌募青光醫院施診經費

青年六分團為籌募青光醫院施診經費，特發起中西拳擊義賽，定星期日（十六日）晚八時起，假市體育館舉行，全部節目共計八組，精彩緊張，最爲出色者，當推全滬少林拳名手周世根，相逢猶太名手維脫，壓軸戰韓溫狠將金春吉，對義大利緯號砲手之配提塞門，門券已開始預售，在浦東同鄉會五〇八室，及南京路一二六號時評洋行，市體育館亦有代售，樓上三千元，樓下五千元，對號分八千九千一萬三種。

排球委員會 昨第三次會議

市體育協會排球委員會，昨日下午五時，在市體育館會議室舉行第三次會議，出席委員張蔭棠，劉荷生，俞雲九，張碧如等，列席者鄒汝幹，主席張蔭棠，紀錄梁兆鴻，當由幾師尹報告目下各球隊報名參加情形，繼即商討決定本屆聯賽於市體育館地板建造後，立即開賽，並追認通過聯賽報名期，展至本月廿日截止。

瑞典勝比利時 台杯網球雙打賽
瑞典二比一佔先

〔法國新聞社瑞典京城十三日電〕台杯網球賽半決賽雙打，瑞典以四對六，六對二，六對四，六對四勝比利時，現瑞典以二比一佔先。

首屆小型足球 聯賽手冊印竣

市體育協會小型足球委員會，爲便利參加各隊明瞭比賽順序起見，特編印聯賽手冊，此項手冊印刷費，全部由程伯庵君捐助，即手冊茲已印竣，希參加各隊，即日起憑負責人印章，於每日下午二時至五時，逕向靜安大樓三一一室該會領取，每隊十本。

體育簡訊

▲青年會晨友紅藍球隊，及名伶李定義等組織之同義改名北友籃球隊，頃應吳淞要塞司令及永安紗廠之邀，定本星期日赴吳淞作籃球排球及小型足球等表演賽，對方為永安一二三廠同人組織之球隊，及要塞司令部官兵球隊。

▲林森路商號林立，頃由七二二號文安皮鞋公司等發起組織小型足球隊，茲已成立，定名「新光」，茲將該隊名單錄下：周文彬（領隊）周文卿（隊長）高志毅（副隊長）潘鶚雲（幹事）胡久陣，陶嘉明，朱承焉，陳慎思，潘鶚雲，周文卿，王維鈞，王惠風，高志毅，張雲松，邢天祜等，該隊歡迎約賽，通訊處林森中路七二二號文安皮鞋公司潘鶚雲轉。

▲當隊小型足球隊，異軍突起，戰鬥力甚強，該隊已參加公開小型球甲組聯賽，麾下擁有拉落，雲達賽，張仁義等中西名將，茲悉該隊為增進球藝，勤加練習，並定於下週二（十八日）與合衆，週四（二十日）與東華隊作友誼賽，前者假復興路一九五號越兵營球場，後者假愚園路四〇四號西僑中學球場舉行。

風行華北西南 擁有廣大讀者
益世報 上海版 今日出版
隨報附送彩色「今日畫刊」不另取費
歡迎訂閱 謹請批評
社址：上海山東中路（望平街）二九〇號
電報掛號：三〇四一
電話：經理部 九七八七五 九五五一二
編輯部 一五四七〇至一五四七九
各地分版 天津 北平 重慶 西安 均已發行

中華書局 本年第21週新初版書十種
貨幣基金與國際銀行（交通銀行經濟叢刊）
土壤微生物學（大學用書）
改造中國教育之路
林肯少年生活（名人傳記叢書）

英文研究小叢書 錢歌川編著
英文拼字法 三二〇元
英文動詞用法 二八〇元
英文類似句辨異 三二〇元
英文倒裝法及省略法 二八〇元
英文新辭彙 四〇〇元
英文雜話 三二〇元

抗戰勝利再版出書 辭海 精裝兩巨冊
(35025)

華影照相館 地址：海寧路三二八號（吳淞路西）
◎今日開幕◎
專拍 結婚照 團體照 藝術照 證件照
開幕期內八折優待
三式電影照 贈送四寸放大一張 共二千五百元
二式美術照 贈送六寸放大一張 共五千元

雙錢牌 各種馳名橡膠製品 大中華橡膠廠 經久耐用 無與倫比

美國新到 不碎玻璃用品
鑫泰百貨商店 四川路五七二號（小菜場對面） 電話九五九六一號 零購躉批均所歡迎

半癡畫潤
大中拍賣行 益中拍賣行 瑞和洋行 魯意師摩洋行 惟一拍賣行 通孚拍賣所
受中央信託局委託聯合拍賣公告

桐鄉旅滬同鄉會

雷達無線電報務學員
招無線電報務學員
收音機函授學校
大來集團結婚
訂婚啓事

川貝枇杷止咳露
安嗽露 立癒咳嗽
民生藥廠出品 公司藥房均售

恒昌廣東本廠雲紗大王 雲紗拷綢運到批發零批價格克己
地址：福州路四五〇號 電話：九三九〇六

機製信封每千九千元起 加印牌號 印工奉送 生達機製信封廠 廈門路浙江路西 電話九一八三五

華新公司 南京路中市
珠羅紗蚊帳 香港衫 襯衫 兒童服裝 皮鞋 草帽 蓬帽 美國雨衣 絲襪

交通部上海航政局公告

La Bonita 菠妮妲
自六月十五日起 本行經理之菠妮妲化妝品門售價目調整如下 敬希惠顧諸君注意為荷
冷霜 $4000
潤膚脂 $3000
香粉 $3000
香水粉 $2500
唇膏 $3000
胭脂 $3500
眉筆 $2000
眼膏 $3500
睫毛膏 $4000
杏仁蜜 $3000
頭油 $3000
協華洋行啓 圓明園路九十七號 電話一九二四〇

南海夜花園
名建築師設計 全部郵船格式 情調別緻幽靜
夏夜南海風光 花前月下小宴 笙歌共舞似仙

聯環牌 澱粉
聯華化學廠 極司非而路三六〇號 電話二二六二一

申報分類廣告
電話接稿 請撥九三二四八

江蘇輪 直放甯波
大華輪船 往甯波
茂利輪 往舟山海門
快輪 直放石浦
濟南輪提前駛港
照相

商業新聞

管委會議定分配辦法 米價昨仍站原盤
市場來貨先配與三三家米號 每號十石如有隱匿立即停業

米市場管委會爲防杜囤積，對米糧現貨作有效之管理，同時正當米商均能遵照定章，依次買賣，昨日繳閘仍少，各樣貨價，均原盤未更，客貨登記亦未見增，總數僅二〇三六石，米業爲協力穩定米市，特於日昨下午四時召開小組會議，決定（一）到貨數量先分配登記米號三三號，暫定每戶十石，其分配辦法，將先登記到貨或客貨運批者分配之，客配與行，由管理委員會會同當局駐場人員指定行家，行配與店，由糧食部派員辦理，凡米號三三戶之入場證收回，逕向指定行家繳款，如有隱匿情事，須受停業處分，（二）如有運貨之客商來場登記者，須由管理委員會負責核定價後，指定行家分配與實銷米店，聞現已指定下列各米行爲負責發配三三家米號米糧，計（一）興業行杜稱，（二）吳昌行羊稱（三）達孚白粳，（四）茂泰新行白粳（五）關昌鴻行埠尖，（六）協昌泰潤昌鴻白粳，（七）協昌泰白粳，油市以青島天津均有續到，店胃清淡，轉跌一二千元至二三千元，豆餅未有成交，黃豆來源涌旺，納戶稀少，苞米上等貨漲千元，中下者回跌千元，市形升降互見，蠶豆來貨轉勝，仍趨軟化之格，乙回小一五〇元，丁種則跌三百元。

中糧派員出國 接洽訂購洋米

中國糧食工業公司，爲加強訂購洋米，現派遣英籍顧問安福德赴國外各國接洽訂購，并考察各國糧食近況，調查各國之剩餘糧食，安氏日內即將啟程出國，又據中糧公司發言人談：該公司除向南美各國訂購洋米外，并將向其他各地有剩餘糧食國家訂購，同時并將實行以貨易貨辦法，向東南亞各地交換食米。

●行總消息：我國於本年四、五、六月間，可獲得聯總數米十二萬噸之救濟，但此項數字，實以我國人口面積及戰時受災情形，仍感不足，故行總對於國際合作方面而言，并未能充分解救我國災荒，有關方面，希望聯總自本月份至八月份每月能配給二十萬噸之糧食，關此項原則，已經美表示同意。

公債大致平穩

公債求供極告均衡，十戶旁觀下，形勢平穩，各號出入亦少，昨市並無特變，統丙晨開五千元有零，洋多脫手，自五一〇〇元左右節節下降，中途曾低至四六五〇元，而後川幫有所維持，最後復回升至五千元關，各雜牌以時間不及，未及復原，是以結果較前收統丙微升，戊種稍跌，甲

華股平淡 外股疲弱

華股大股欲漲而多盤，美亞臨收有所軋空，微現挺俏，小股續遭損棄，前述無望，閉後低價永紗六三〇〇元，美亞四三八〇元，中途高價永紗六六三〇元，美亞四七七〇元，三小股中途最低時，景福三〇〇元，新光二九五元，勤興三三〇元，而以低價結束，冷門各股乏善足述，結果較前收微，先老股亦平，午後場外賊價永紗平平，美亞略漲，三小熱則下挫千元左右，冷門各股漲跌互見，外股浮多又告不支，鋼業技高，平庸，交易有限，結果較前收鋼業會德豐升，怡啤平平，怡紗紙業亞洲英聯業廣均告微挫。

美鈔漲勢重起 金價又被帶上

美鈔昨甚平穩，美鈔漲勢重起，低後亦易回上，晨開平盤，開後自一八五萬五起漸漸盤上，中央配給九二條，價一八六萬，十時後由平淡狀態中，逐漸被美鈔方面之助買力所帶上，午刻升至一八九萬而後稍平，午後鈔市飛騰，套買更盛，漲到一九二萬左右，結果較前收漲起五萬五，飾金自十九萬六，掛升至念萬零二，紋銀二千二，銀元二三九〇元有賣，增拆平平，息價微升自一角三至一角六。

外幣美鈔晨開低盤，遂低洋行稍獻，得此支持，人心復穩，又復領導金價而共榮，迫夫堅勢並無阻撓，游資又望風而來，午刻步漲至二六五〇元而後稍盤，午後買風通綿不斷竟漲到二七四〇元左右，結果較前收猛升一百九十元，港票亦被帶好二十元，港滙遞洋行方面結滙，升至四六〇元以上，印滙五六〇元以上，美滙明平暗滯，仍乏活動。

人造絲回漲

昨日人造絲市，因遇四中紡開價造成向上局面，致一二〇號天橋有光現貨，開盤即昂，一百五十萬元，一哄而至五十四萬元收盤，下午因買戶束手，賊小二三萬元，結果比上日大六七萬元，七五號雜牌大六萬至八萬元之間，七五號金雞牛光大五萬元，且聞綢廠商所開之貨，尚無下落，今日市價，恐仍須看好，廠絲價無甚變動，高勻度無去路，用戶絲昨交易較多，千經之成交，賊價相仿，綢貨仍疲軟，美亞被面未有做開，價賊一百五十萬元左右，大誠格子樂綢昨小一百元。

龍口粉續升

綠粉于近以去化活動，而到數不多，因此正牌龍口粉已升十二萬元，其他什路貨較平自九萬五千元至八萬五千元不一。

外商公司登記 依新公司法辦理
六月底之限期已取消

〔本報訊〕依照經濟部令，各外商公司，及其他企業組織均須依法登記，其限期爲本年六月底止，各地市政府均經遵照辦理，茲得天津訊，該市社會局將率頒之辦法，轉行各國領事館，轉飭所屬僑商一律遵照辦理，津市外商，已遵照登記者頗多，本市情形，亦大略相同，惟聞經濟部以新公司法業已頒行，此後外商公司，自可依照新公司法辦理，原定六月底止之限期，亦屬不必要，業經通令各市知照矣。

食糖又創新高價 中砂白高出九萬以上
台灣公司供給不足

昨糖市以實銷奇旺，而公司供給額極微，遂成求過於供之局，價乃直線上騰，並見空前高價，公會劃盤上午中砂白單袋由八萬五千元升至八萬六千五百元，雙袋八萬四千五百元，下午升勢更劲，初爲九萬元，旋至九萬二千元及二千五百元，雙袋九萬二千元，白砂九萬六千元，三牛車白十一萬元至十一萬五千元，台灣公司所開中砂白，開行方申請購額達七萬袋之譜，但公司根據第一二三期開出數平均額再打八折，僅開出九千五百包，照行方需要之數僅一成許，故人心更緊，計二十號中砂爲七萬三千元，升六千五百元，二十二號中砂七萬九千元，號方開出特萬貢粉九萬五千元，次之九萬三千元，計一百餘袋，與赤百三十餘件，開九萬元八萬九千元至八萬六千元，提青七萬三四五千元，數十包，汕赤八萬四千元至二千元。

美國銀價問題 參議院提折中辦法
每盎斯增爲九〇‧三分 將交兩院聯席會表決

〔路透社華盛頓十四日電〕自一九四五年底格林法案滿期失效以後，華爾街新聞所謂之「白銀立法爭執」，仍在纏擾之中，按依照格林法案，財政部得以每盎斯美金七一‧一二分之價格購買白銀，並以同價作爲工業原料之用，衆議院已通過將該法案繼續延長，但參議院方面則表反對，參議院方面主張提高銀價，至每盎斯美金一‧〇三元，參議院銀行貨幣小組委員會頃已覓取一折中辦法，修正其價格爲每盎斯美金九〇‧三分，至兩年後增至每盎斯美金一‧二九元，此修正法案現送參議院通過，然後再送交兩院小組委員會之聯席會議表決，目前問題即在衆議院方面是否將表示接受。

紗布平疲 花交堅挺

昨日紗市始平穩疲，粵幫已無進胃，津客亦暫觀望，致念支各牌回降三二萬之譜，小型紗因有京幫吸收，交易尚亦寂寞，人心暫不作樂厚觀，午時紡建公司照例開紗，各支紗價與上期相仿，四十支以上特低八萬至十萬。坯布因銷路平淡而趨軟化，嘩嘰因中紡繼續不斷供給，浮多被迫了結，籌碼益覺鬆懈，惟漂布缺現較昂，其餘與上日無甚上下，客方交易又見呆滯。

昨日紐約美棉電訊續漲十七至廿二磅音，計近期美金二九，二四，遠期二九，六一，本埠現棉交易尚佳，市價愈堅，殊美殊形有力，新裕及仁德兩紗廠均有採辦，白洛去送廠價高至十萬二千，計漲二千元。

台灣芽茶軋升

洋莊茶市，依然沉靜，據同業消息，英商怡和協和兩行之洋經理因得悉溫州產區茶市殊平，紅茶每擔僅在三萬元之譜，聞不日將赴彼地吸收，至於內銷茶，吐納接受尚稱不惡，且尤以台灣芽茶，蘇州幫問津殷切，貨方趁機扳抬，價格比隔日軋升，其他各茶，迄保持堅穩之勢，又訊，台灣所產之茶，品格約有三十種之多，內中最優良者爲「大葉烏龍」「硬枝紅心」「青心大石」「青心烏龍」等四種，並摻以茉莉黃枝秀英等香料，以醇厚其味，本年台茶產量，據估計可達八萬擔左右，其中以紅茶爲最多，烏龍茶次之，包種茶又次之。

華達呢銷路大暢

華達呢昨在長樂茶會上及，祺綸街幫與大批發號家，均有開出價較高，客幫與本街互有需要，成交頗多，以致該呢之市貨續向榮，尤以藍色及草綠色需求最殷，黑色爲標準外，本廠貨中則以寅豐三〇一財神虎牌爲最昂貴，華綸交通圖次之，達隆羊城牌又次之。

經濟簡報

▲基隆市政府所組織之復興公司，經向福建省農林公司訂定購杉木，合同數爲十萬筒，分四期交貨，價款爲五百十七萬七千五百元台幣，該項杉木除作公司建築用外，並將廠價配售。

▲太古濟南輪前日自港抵埠，運來鉛塊一千一百八十八塊，棉花一百件，昨已起卸。又該公司福州輪，今日中午北駛，麵粉二萬餘包，運葫蘆島，一萬包運天津，青島紙少許藥材。

埃及海關勒令 輸出工業用金

〔路透社亞歷山大城十四日電〕埃及海關監頃發布命令，飭各金商將前此爲國內工業應用而輸入之黃金於六個月內重行輸出，並限定須由原先輸入之行號負責輸出。

股東會期一覽表

公司	日期	地點
信和錢莊	六月十六下午二時	錢業公會
亞洲銀行	六月十六下午二時	本行
中華商店	六月十六上午十時	康樂酒樓
興華百貨	六月十六上午九時	康樂酒樓
怡隆五金	六月十六下午三時	天天飯店
麗閣農場	六月十六下午三時	中國信託公司
屈臣氏汽水廠	六月十六下午三時	膠州路三四三號
靜安	六月十六下午二時	解安咖啡館
世界實業廠	六月十六下午二時	遜來咖喱飯店
大同銀行	六月十六下午三時半	寧波同鄉會
精益眼鏡	六月十六上午十時	本公司
信誼化學藥廠	六月十七下午二時	青年會
中國絲棧	六月十七下午三時	新都飯店
標準運動器具	六月十七下午二時	青年會

市價一覽

（六月十四日）（法幣單位元）▲漲 ×跌

品名	價	價
◉金銀貨幣（燄赤）	買價	賣價
開	一八六萬	一八七萬
高	一九二萬五	一九三萬五
低	一八五萬五	一八六萬五
收	▲一九二萬五	一九三萬五
飾金	▲念萬零二千	
紋銀	二、二〇〇	
銀元	▲二、三八〇	二、三九〇
美鈔開	二、四五〇	二、五〇〇
高	二、七五〇	二、七七〇
低	二、四五〇	二、五〇〇
收	▲二、七四〇	二、七七〇
30年港票	▲四五〇	四六〇
35年港票	▲四六〇	四八〇
36年港票	▲四五〇	四六〇
37年港票	▲四五〇	四六〇
以下美元計算		
英金鎊	三、三〇	三、四〇
澳金鎊	二、四〇	二、六〇
羅比票	〇、二一	〇、二四
菲列濱	〇、三三	〇、三五
◉中央外匯掛價		
美匯 進	一、九七〇	
美匯 出	二、〇二〇	
◉電匯紐約		
每美元	二、〇二〇	
七月期	二、一二〇	
八月期	二、二二〇	
九月期	二、三二〇	
◉中央銀行利率		
重貼現（千元）	六角	
拆放日拆（千元）	五角	
◉商業銀行利率		
貼現息（每元）	一角五分	
暗息（每元）	一角三分	
◉錢業公會掛牌		
拆息（千元）	五角	
暗息（每元）	一角三分	
◉公債證券		
統甲	▲三、〇五〇	三、一〇〇
統乙	▲三、〇五〇	三、一〇〇
統丙開	五、〇〇〇	五、〇五〇
收	▲五、〇〇〇	五、〇五〇
統丁	▲三、六〇〇	三、六五〇
統戊	▲三、三〇〇	三、三五〇
永紗開	六、四〇〇	六、四五〇
收	▲六、四五〇	六、五〇〇
美亞開	四、三五〇	四、四〇〇
收	▲四、六五〇	四、七〇〇
景福開	二九五	三〇〇
收	×二九五	三〇〇
新光	×二八八	二九〇
勤興	×三三五	三四〇
信和	▲八七〇	八八〇
中紡	一、八〇〇	一、八五〇
榮豐	一、一〇〇	一、一五〇
大中華	一、五五〇	一、五七〇
中法	×三三〇	三三五
新亞	×二二五	二三〇
內衣	×三三八	三四〇
商務	九萬	九萬二
中華	四、五〇〇	四、七〇〇
公司	▲三、〇〇〇	三、一〇〇
怡紗	二、三〇〇	二、四〇〇
怡啤	二、三五〇	二、四五〇
紙業	……	一、八五〇
鋼業	▲二、三〇〇	二、三五〇
亞洲	×一、六〇〇	一、七〇〇
英聯	×九、九〇〇	一〇、一〇〇
業廣	×三、三五〇	三、六〇〇
會德豐	一六、〇〇〇	一六、三〇〇
祥泰	……	[illegible]
◉紗綫（單位千）		
42支雙股藍鳳	[illegible]	
又 日光	[illegible]	
又 水月	[illegible]	
40支天女	[illegible]	
32支[illegible]	[illegible]	
又 特飛虎	[illegible]	
20支特雙馬	[illegible]	
又 特大發	[illegible]	
又 紅人鐘	[illegible]	
又 白飛艇	[illegible]	
又 彩魁星	[illegible]	
又 新龍鍾	[illegible]	
又 天女	[illegible]	
又 地球	[illegible]	
又 日光	[illegible]	
又 水月	[illegible]	
又 雲鵬	[illegible]	
又 飛馬	[illegible]	
又 立馬	[illegible]	
又 藍鳳	[illegible]	
又 金雞	[illegible]	
又 金福	[illegible]	
16支光明	[illegible]	
又 三明	[illegible]	
又 天女	[illegible]	
又 紅蜂	[illegible]	
又 奔鷹	[illegible]	
又 雙象	[illegible]	
又 飛鷹	[illegible]	
◉紡建公司售開		
一支日光筒紗	[illegible]	
一二無牌散裝紗	[illegible]	
二二日光筒紗	[illegible]	
四支雙女絹紡紗	[illegible]	
八支士紗草包	[illegible]	
10雙股日光筒綫	[illegible]	
又 無牌筒綫	[illegible]	
十支三股草包	[illegible]	
十支四股草包	[illegible]	
十支五股草包	[illegible]	
20支立馬草包	[illegible]	
20支陽鶴筒紗	[illegible]	
23支仙桃筒紗	[illegible]	
32支仙桃筒紗	[illegible]	
32支藍鳳大包	[illegible]	
40支日光大包	[illegible]	
42寶光雙股草包	[illegible]	
40四股無牌大包	[illegible]	
60支無牌筒紗	[illegible]	
60支三股藍鳳燒毛草包	[illegible]	
又 彩球燒毛	[illegible]	
60支立馬草包	[illegible]	
又六股無牌草包	[illegible]	
80支單牛頭大包	[illegible]	
又雙股日光燒毛	[illegible]	
又無牌燒毛筒綫	[illegible]	
又三股彩球燒毛	[illegible]	
百支雙股無牌燒毛筒綫	[illegible]	
◉棉花（司馬担）		
普通米林 新裕進	九二、五〇〇	
特林	[illegible]	
白洛去 又	一〇三、〇〇〇	
又 仁德進	九六、五〇〇	
上列送廠價		
火機花花號進	九六、〇〇〇	
米特林 又	九三、〇〇〇	
籽花 又	三一、〇〇〇	
◉棉布（每疋）以上棧交價		
繁華夢士林	八五、〇〇〇	
時裝圖士林	九一、〇〇〇	
大陸絲光又	七六、〇〇〇	
[illegible]士林	九〇、〇〇〇	
二元兩安通又	七五、〇〇〇	
元椛花女又	七五、〇〇〇	
元一統圖又	七二、〇〇〇	
元海鷗錦又	七一、〇〇〇	
元上海士林	七五、〇〇〇	
元交通圖又	七五、〇〇〇	
一百花又	七三、〇〇〇	
60一統圖淺又	六九、〇〇〇	
60大陸淺士林	六九、〇〇〇	
42支上海府綢	七五、〇〇〇	
大明德府綢	七四、〇〇〇	
大綿藍布	四六、〇〇〇	
大安藍布	四六、〇〇〇	
海鷗錦藍布	四六、〇〇〇	
又 元嗶布	四六、〇〇〇	
大安元細布	四六、〇〇〇	
40五羊細斜	四七、五〇〇	
40永豐細斜	四七、〇〇〇	
40紅雙字又	四六、〇〇〇	
40雙喜細斜	四八、五〇〇	
跳鯉元光斜	四六、〇〇〇	
跳鯉漂布	六六、〇〇〇	
一定如意漂布	七一、〇〇〇	
頭馬漂布	七六、三〇〇	
五〇〇〇藍孔雀又	五六、〇〇〇	
四君子源斜	五五、〇〇〇	
四君子嗶嘰	五五、〇〇〇	
12磅龍頭細布	四五、五〇〇	
12磅彩球細布	四二、〇〇〇	
12磅藍雞又	四〇、五〇〇	
12磅五福又	四九、五〇〇	
12磅大鵬又	四九、五〇〇	
12磅振中又	四六、〇〇〇	
又ABC細布	四八、五〇〇	
又雙喜細布	四八、五〇〇	
16磅榮豐粗布	六一、〇〇〇	
16磅嘉豐粗布	五九、〇〇〇	
16飛鴻粗布	五八、〇〇〇	
14磅馬狗又	四八、五〇〇	
14磅五羊又	四五、〇〇〇	
16榮豐粗斜	六五、五〇〇	
白貓花布	六〇、〇〇〇	
又泡泡紗	四七、〇〇〇	
又疏紗	六五、〇〇〇	
◉呢絨（每碼）		
協新線絲呢	五三、五〇〇	
怡和線絲呢	四〇、〇〇〇	
怡和羽紗呢	六五、〇〇〇	
寶懇派力司	六五、〇〇〇	
寶懇華達呢	四七、五〇〇	
章華山東毛	四〇、〇〇〇	
章華女色呢	一六、〇〇〇	
利興派力司	六六、〇〇〇	
達隆華達呢	四〇、〇〇〇	
日貨一凱嗶嘰	三、五〇〇	
又二凱 又	三、六〇〇	
又三凱 又	三、七五〇	
怡和羽紗呢	六六、〇〇〇	
怡和凡立頂	六六、〇〇〇	
上海羽紗呢	六三、五〇〇	
上海凡立頂	六五、〇〇〇	
宏康凡而頂	六七、五〇〇	
宏康薄花呢	三三、〇〇〇	
◉棉織品		
八〇〇菊花汗衫	一〇〇、〇〇〇	
六〇〇菊花汗衫	九〇、〇〇〇	
九〇五和汗衫	八三、〇〇〇	
一〇一〇飛馬汗衫	七五、〇〇〇	
一〇一〇飛馬汗	一四〇、〇〇〇	
42司麥脫衫	一五五、〇〇〇	
DD條襯衫	一六〇、〇〇〇	
DD香港衫	一四〇、〇〇〇	
府綢42ADA襯衫	一六〇、〇〇〇	
ABC白長褲	二六、〇〇〇	
32支延壽襪	八、八〇〇	
32支三桔襪	九、〇〇〇	
32支斑馬襪	九、三〇〇	
32支紅菊襪	九、四〇〇	
五〇〇緊美舞襪	二七、〇〇〇	
保康吉普牌女套襪	三〇、〇〇〇	
大發被單（條）	一四〇、〇〇〇	
大統大方又	一七、〇〇〇	
大寶彩花又	一四、五〇〇	
◉巾帕（每打）		
14寸一鳴巾	四、六〇〇	
15寸大發巾	一三、〇〇〇	
四一四黑人毛巾	八、五〇〇	
三四〇黑人毛巾	六、三〇〇	
83又彩花巾	六、二〇〇	
83面友視君	五、六〇〇	
一三二面友印花	六、六〇〇	
四四〇司麥脫巾	八、四五〇	
83蘇雀毛巾	五、八〇〇	
83寶塔毛巾	[illegible]	
三一三寶塔毛巾	[illegible]	
18寶球合歡帕	[illegible]	
12寶球彩條帕	[illegible]	
18寶球勝利帕	[illegible]	
18安全綢條帕	[illegible]	
◉化粧品		
三星牙膏（羅）	七八、〇〇〇	
黑人牙膏	八三、〇〇〇	
固齒靈牙膏	一八、〇〇〇	
西文檀香皂	三〇、〇〇〇	
四合一香皂	四八、〇〇〇	
蜜蜂香皂	三五、〇〇〇	
白熊脂（打）	一〇、五〇〇	
夏季蓝蘭霜	一〇、八〇〇	
大號珠霜	一四、〇〇〇	
雙妹花露水	三三、六〇〇	
明星花露水	四一、〇〇〇	
黑人髮漿	三〇、〇〇〇	
貝林頭油	一五、〇〇〇	
擺油香皂箱	四八、〇〇〇	
又二號（箱）	八〇、〇〇〇	
先施牙膏（羅）	七〇、〇〇〇	
裕華皂片箱	五四、〇〇〇	
萬金藥皂	二五、〇〇〇	
又廠盤價		
大號白雪（打）	一〇、〇〇〇	
二號白雪（打）	七、〇〇〇	
三號白雪（打）	四、一〇〇	
白雪牙膏（羅）	三五、〇〇〇	
生活牙膏又	三五、〇〇〇	
◉皮球（打）		
大號永字	六、〇〇〇	
二號 又	四、〇〇〇	
三號 又	三、〇〇〇	
公塊永字揩字橡皮每磅	三、五〇〇	
◉人造絲（箱）		
一二〇天橋	▲一五〇、〇〇〇	
一二〇美女	▲一四〇、〇〇〇	
又旭暉	▲一三八、〇〇〇	
又旭暉半光	一四〇、〇〇〇	
一二〇銀馬牛	一四〇、〇〇〇	
一五〇金三馬	一四五、〇〇〇	
75金雞半光	一五八、〇〇〇	
◉廠經（担）		
高級另担	二〇八〇、〇〇〇	
中級五担	二一〇〇、〇〇〇	
又另担	一九〇〇、〇〇〇	
普通五担	二〇〇〇、〇〇〇	
又另担	一九〇〇、〇〇〇	
于經五担	一五五〇、〇〇〇	
又另担	一四〇〇、〇〇〇	
◉綢類		
美亞被面	×一四〇〇、〇〇〇	
大誠格碧綢	×五、二五〇	
民生秋絲綢	五、〇〇〇	
林記蟬羽紗	二、〇二〇	
冲電力紡	四八、〇〇〇	
廠電力紡	三六、〇〇〇	
一二〇洋紡	三一、〇〇〇	
三二杭羅	一、三〇〇	
頂衣杭紡	一、二〇〇	
華錦綢	一、二〇〇	
◉繭（司馬担）		
無錫鮮繭	三三〇、〇〇〇	
又乾繭	四〇〇、〇〇〇	
嘉興鮮繭	▲一二五、〇〇〇	
又乾繭	三三〇、〇〇〇	
機器靈衣	一六〇、〇〇〇	
◉茶葉（每担）		
台灣芽茶	▲二七、〇〇〇	
溫州紅茶	二七、〇〇〇	
陝次大方	六〇、〇〇〇	
陳中珠蘭	一五五、〇〇〇	
平水新龍井	一八〇、〇〇〇	
◉食米（每石）		
白粳	四六、〇〇〇	
羊秈	四六、〇〇〇	
薄稻	四六、〇〇〇	
客秈	三八、〇〇〇	
杜秈	四〇、〇〇〇	
早稻	四二、〇〇〇	
白元	四六、〇〇〇	
◉雜糧（担）		
平湖青蠶	一九、五〇〇	
至	二〇、〇〇〇	
嘉定白蠶	[illegible]	
至	[illegible]	
毛家市蠶豆	[illegible]	
浦東毛蠶豆	[illegible]	
明光綠豆	[illegible]	
至	[illegible]	
崇明沙赤豆	[illegible]	
至	[illegible]	
崇明青蠶	[illegible]	
甬江白蠶	[illegible]	
崇明苞米	▲[illegible]	
至	[illegible]	
丁家州苞米	×[illegible]	
南京苞米	[illegible]	
北港青蠶	[illegible]	
崇明沙黃	[illegible]	
浦東杜黃	[illegible]	
至	[illegible]	
開封黃豆	▲[illegible]	
至	[illegible]	
膠州黃豆	[illegible]	
至	[illegible]	
榮國黃豆	[illegible]	
關封黃豆	[illegible]	
平湖特粗黃	[illegible]	
至	[illegible]	
又 中粗黃	[illegible]	
至	[illegible]	
又 小黃豆	[illegible]	
歸德白蔴	[illegible]	
至	[illegible]	
開封白蔴	[illegible]	
南京小麥	[illegible]	
開封生仁	[illegible]	
青島洋莊仁	[illegible]	
麸皮（担）	[illegible]	
又小包	[illegible]	
至	[illegible]	
◉食油		
青島豐生油	×[illegible]	
至	[illegible]	
又桶生油	×[illegible]	
至	[illegible]	
大連桶豆油	×[illegible]	
大有餘豆油	×[illegible]	
天津桶豆油	×[illegible]	
生菜油	×[illegible]	
◉食糖		
22中砂白	一〇〇、〇〇〇	
20中砂白	九二、〇〇〇	
興化白	一〇〇、〇〇〇	
本綿白	九八、〇〇〇	
24粗白	一一〇、〇〇〇	
45車白	一四〇、〇〇〇	
35 又	一三〇、〇〇〇	
興化赤	八八、〇〇〇	
汕赤	九〇、〇〇〇	
荷赤	一三〇、〇〇〇	
提青	七五、〇〇〇	
刁青	七三、〇〇〇	
溫青	七〇、〇〇〇	
生砂	八五、〇〇〇	
大塊冰	一三〇、〇〇〇	
至	一三〇、〇〇〇	
◉國藥（天秤）		
川蘇子（斤）	[illegible]	
川芭豆	[illegible]	
川芭米	[illegible]	
君子肉	[illegible]	
川吳萸	[illegible]	
川附瓣	[illegible]	
川附片	[illegible]	
川刁芎	[illegible]	
川芎王	[illegible]	
撫極王	[illegible]	
珠參王	[illegible]	
提珠參	[illegible]	
二面京川	[illegible]	
三面京川	[illegible]	
正甘松	[illegible]	
天麻王	[illegible]	
提天麻	[illegible]	
川尾蓮	[illegible]	
刁支蓮	[illegible]	
川烏王	[illegible]	
◉香烟		
駝駱牌（條）	[illegible]	
六根牌（條）	[illegible]	
馬力斯（條）	[illegible]	
老金（條）	[illegible]	
羅佛而西又	[illegible]	
50支水手（聽）	[illegible]	
50小三炮又	[illegible]	
50大三炮又	[illegible]	
50支三五又	[illegible]	
50支茄力克	[illegible]	
50支白錫包	[illegible]	
50大克雷斯	[illegible]	
以下每盒二五〇枝		
10支前門	[illegible]	
10支大美麗	[illegible]	
10支金鼠	[illegible]	
以下每盒五〇〇枝		
10支大英三級	[illegible]	
10支老刀	[illegible]	
10支仙女	[illegible]	
10支品海	[illegible]	
10支五華	[illegible]	
◉日用品		
▲肥皂▼		
黃祥茂百塊	[illegible]	
又百廿塊箱	[illegible]	
箭刀皂	[illegible]	
固本皂	[illegible]	
光華皂	[illegible]	
亭利皂	[illegible]	
▲火柴▼		
鳳凰新	[illegible]	
美麗新	[illegible]	
南京	[illegible]	
老虎	[illegible]	
玫瑰	[illegible]	
▲洋燭▼		
白禮氏	[illegible]	
鷹牌	[illegible]	
僧帽	[illegible]	
◉五金		
半分鋼板担	[illegible]	
二分 又	[illegible]	
四分白鐵管呎	[illegible]	
六分以上文	[illegible]	
一寸 又	[illegible]	
琴鋼絲（磅）	[illegible]	
英紙柏綫磅	[illegible]	
鋼絲卷（盒）	[illegible]	
三角鐵（担）	[illegible]	
三星鋸條（羅）	[illegible]	
人頭紗布令	[illegible]	
十六絲條（疋）	[illegible]	
一寸元釘（桶）	[illegible]	
寸半 又	[illegible]	
二一四寸 又	[illegible]	
印洋肝漆（磅）	[illegible]	
狗牌V門鎖打	[illegible]	
又A每打	[illegible]	
◉木材		
洋松方子（尺）	[illegible]	
洋松片子（尺）	[illegible]	
普通柳安（尺）	[illegible]	
大來柳安（尺）	[illegible]	
柚木（尺）	[illegible]	
楠木（尺）	[illegible]	
杉木大條（尺）	[illegible]	
杉木小條（尺）	[illegible]	
柳安三夾板塊	[illegible]	
杭木（兩）	[illegible]	
◉支加哥小麥（單位美分美斗計）	買價	
七月（老）	一六六‧五	
九月（老）	同上	
十二月（老）	同上	

大衆書局

減低定價 再打八折

同業批發另有個佣　備貨充足歡迎採購

外埠函購需加郵費書價二成・多還少補・掛號另加

[illegible]

東南日報

上海版　日出兩大張　明天出版

內容一斑：除社論國內外電訊專門論著各地通訊力求公正犀利詳確迅捷外並着重經濟體育社會等新聞及大衆意見分別特闢專欄另有綜合性與文藝性副刊二種各版均由專家主編

△徵求紀念定戶▽　自即日起至七月十五日止，凡直接向本報訂閱者，一律照定價八折優待。本埠專差送達。請撥電話九一二二四三接洽。

社址：總辦公處：長春路四一〇號 電話四二八四一 四二六〇七　編輯部：秋思威路一三八〇號 電話四五四〇三 四五〇〇八　經理部：南京路三七七號 電話九一二二四三　電報掛號：〇五七二號

兒科魏祖憲醫師應診啓事

自即日起每日上午九時至十二時在福州路二〇〇號中西大藥房應診 星期日停診 電話九一二二八

寶翰堂藏古今名人書畫第六屆展覽附展名人扇面

搜藏精品 本屆大部開展　日期六月十五日起二十日止　地址西藏路寧波同鄉會六樓

新聞報 申報 聯合啓事

報紙等價自本月十六日起零售每份國幣一百五十元正特此啓事

肥田粉骨粉 即獸廉價出讓

如有意購買請到北京東路276弄16號周君接洽或打電話12897號

補拍結婚照 禮服捧花免費 收一萬元

靜安寺路戈登路對面 重花新邨梅龍鎮隔壁 成龍照相館 出租禮服每套一萬元

黃益壽醫師 專割包皮

本醫師專割包皮過長有近廿年之經驗已割愈者萬餘人割時毫無痛苦割後行動作事不用住院（診所）中正東路廣西路轉角（時間）十時至六時 禮拜上午（兼治）白濁 下疳 遺精 早洩

性病專科

美國本薛文尼大學醫學博士 前美國柏德醫院北平協和醫院性病醫師 姚昌爾
專治梅毒遺精白濁未老先衰 發育不全等症針電並用 ▲北京路156號四川路口 ▲診時十時至四時星期日停診 著有性病南針出售 [illegible]

花柳治驗 淋系可厭

姚菊昌醫師述 ▲診所：寧波路九號四川路轉角 [illegible]

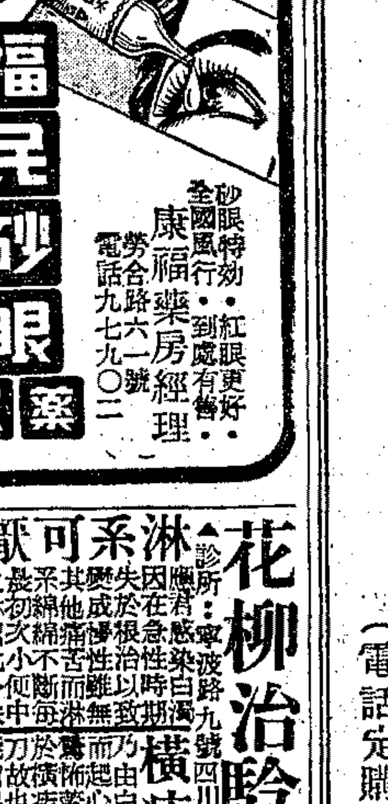

申報美術影印版合訂本定單

茲定購貴報六月份影印版合訂本　冊每冊計國幣五千元
郵費　元共計國幣　元正隨函奉上至希
查收給據一俟出版請即送交後開地址爲荷此致
申報發行科　上海漢口路三〇九號
定戶　具
地址：
（電話定購請撥九三二四八）

本報六月份美術影印版合訂本發售預約啓事

本報自五月一日起不惜犧牲發行美術影印版一則減輕讀者負擔節省航報郵費再則便利裝訂藉供隨時參考（本館發售之合訂本內附每日大事索引更便查考）發行以來時將匝月承各地讀者一致讚許紛紛惠訂不勝榮幸所備五月份合訂本三千本早已預約足額後至者咸抱向隅深爲歉仄六月份起資擴充合訂本數額一千本以公同好即日開始預約（近日各項開支一致飛漲但爲優待合訂本定戶起見售價照舊每冊僅收國幣五千元外埠另加郵費五十元航空寄遞另加航空費二千七百元）額滿不收欲訂從速備有樣張函索即寄

李雲生向王士霖君道歉啓事

因十二日余未返家前突有素不相識衣軍服工裝者三人來寓勸余一時情急即向諸安浜警察局報告當蒙派警趕至即將衣軍服工裝之二歹徒乘隙逃其時適有王士霖君之子及侄昆仲同步臨閱因衣着相似並背影辨認不清歹徒業已逃脫內人女流無知陷誣善良自覺荒唐幸蒙王士霖君海涵不予追究無任感激特登申新二報鄭重道歉 李雲生謹啓

▲更正▼

十三日本報刊出陳鑑銳律師受任[illegible]常年法律顧問廣告內[illegible]特此聲明更正

孫吉甫律師代表新亞印刷廠啓事

對中山南二路二八八號包括中山汽車行及龍昌商店全部房屋正告各界萬勿私相頂替
據上開當事人聲稱本廠出租之上開房屋因須收回自用早經催告租戶遷讓初已允諾迄今閱時甚久仍復拖延且風聞有人私相頂替行爲本廠絕不承認等語合爲代表啓事如右
事務所 南京路山西路口中和大廈三樓 電話九一一五六一七

費席珍律師代表星華魚行（江浦路魚市場六一號經紀人）宣告清理啓事

茲據當事人聲稱因人欠款項一時無法收回以致週轉不靈不得已委請貴律師代表宣告清理等語前來據此合代登報通告該行債權人應於二星期內來所登記各債務人亦限於二星期內來所清償藉便清理結束此啓
事務所林森中路五四二弄二〇號 電話八四五五四

毛家駒 張光宗 律師代表原租戶毛裕康等通告各界啓事

北蘇州路九九六弄（永康里）
[illegible]
事務所中正東路浦東同鄉會三樓三〇二室 電話八二二二四

王廷魁敬告親友

[illegible]

大社票房爲開除社員王廷魁啓事

[illegible]

中央銀行懸賞緝拿逃員陳元盛啓事

查本行業務局保管科職員陳元盛浙江寧波人現年三十歲面長方[illegible]於本年五月二十三日[illegible]攜取公物潛逃[illegible]如有能將該犯[illegible]給賞國幣一百萬元[illegible]特此啓事
通信處：中正東路一五一號[illegible]
中央銀行啓

煩悶中期望安定與明朗 東北第一個初夏

本報二日長春航訊 特派員韓清濤

東北的春天，幾乎每天要刮風，沙土飛揚滿天，斷送了大好春光，有興致到郊外踏青的人，去時或者得以倖免，回來總是污濊面孔，塵土遮蓋了衣履，除了是偶而有幾個清朗天氣，東北的春天就這樣的過去。

春在風沙裏消失，現在東北已經開始初夏季節了，街頭來往的人，脫去了棉毛，換上了夾衣，有的穿上了單衫褲，青年婦女，好像比男人來得熱些，上身雖然還是長衣，長袖，可是下半身已經常令人看到部份的裸露。

煩悶天氣 痛心國事

初夏帶來的熱，雖然熱的不厲害，但是東北光復後的第一個初夏，大家都感到有些悶，悶的魔力，打進了各階層，甚至男女老少，都在燥悶的使人凄慌，傳言裏，報紙上時時在加重悶和慌的力量。

春天沒刮完的風沙，初夏帶來的熱，混和成了天然的一種悶的因素，再加上人爲的種子，把一般人都能窟在悶的圈子裏，在悶的圈子裏打轉，在悶的圈子裏生活，他們煩悶，他們悲痛，煩悶天氣，痛心國是！

最初他們聽說祖國在抗戰中，打成了四大強國裏面的一個大強國，眞是高興萬分，可是他們看到現在的東北局面，又使他們發生了懷疑，懷疑的是既爲強大國家，爲什麼內部還有問題，以至把東北造成了這個局面？

他們感覺到第一個是接收的人太多，你接收，他也接收，以致演成了火拚，拚的太可憐，也太可惜，大的接收有阻礙，瀰漫着硝烟彈雨，何時爲止，如何得了，一般人的意見，還是要由政府統一辦理—但須改變作風，再加上清廉，不能把公產變作私產，纔不失爲強大國家的體統，人民也不至遭受身爲強國和光復了的人民不應遭受的窘迫和塗炭。

青紗帳起 如何得了

今天，東北除了偏僻和邊遠的地方外，各地物價普遍飛漲，居處東北軍政中心的瀋陽人民，更是有切身之痛，高粱米一再的提高價格，隨着往上跑的是煎餅，大餅子，以及一般的小米，包穀等雜糧，這是東北人民主要的食品，是他們活命的源泉，簡單的有了鹹菜和大醬，把高粱米飯送下肚，就可心滿意足了，一點沒有過高的要求。

若是沒有了這些，或者買不起高價的這些東西，那他們指望靠什麼活命？可是有些地區，糧車受阻進不了城區，城區的糧米，那能不高漲，大家在說：「不穿衣，不吃菜沒關係，可是不能不吃飯啊，」也有的在說：「這怎得了，老天爺是不叫我們活命了」。處處表現他們是如何的痛心！

有人在問：「談判始終談不完嗎？沒有成功希望嗎？三人小組也無能爲力嗎？不然的話，東北局勢爲什麼沒有好的改變，沒有大的好轉，不幸的在目前或者更加惡化，更加緊張，東北就這樣長久下去嗎？」

東北工廠，很少得能恢復，失業工人閒了大半年，雖然有一部份的改了行，又有一部份轉到跑生意的路途上去，但沒有出路的失業工人，睜了兩隻大眼睛，一直在盼望，可是希望越來越渺小，同時爲了吃飯沒辦法的人，也在逐漸的加多，善後救濟總署東北分署的救濟品，眞是杯水車薪，地方政府的救濟辦法，也是無濟于事。

城市裏面的搶案，雖然不常有，可是偏僻的鄉村，時常鬧「鬍子」——土匪，遼河兩岸，鐵路綫稍遠地方，竟而有「鬍子」結成了大幫，滋擾，強搶，人民怎能安居樂業？大幫土匪，又是多麼駭人聽聞事啊，將來穀類秧棵長高，「青紗障」起，那更要變本加厲呢！

內外夾攻 苦了民衆

記者在這些嚴重問題裏，抽出了一個吃飯問題，做了一番調查，一般人對記者說：「城市糧食感到缺乏，是糧源被遮斷，貨糧人和糧車過不來，糧價那能不飛漲，同時糧商帶到糧米進來的少，就要做囤積生意，裏外夾攻，苦了人民，尤其是家無隔宿糧的人，東北這樣困難的人民，正多着呢！」

地方當局爲了這些，曾作種種努力，稍獲效果，如在外縣購糧等，就是一個例子，平抑物價的事也在做，果然沒弊病，當然是不錯，如果平抑只管平抑，操縱只管從有辦法的人手中操縱，那始終是辦不好的。

爲了把這些問題，得到多方面的解答，記者特又造訪住在瀋陽和平區中蘇聯誼社，「三人小組」一共產黨方面代表饒漱石先生，他對記者說：「東北問題，現在是和平和戰爭，能和平當然是大家都願意的事，不能和平，那就是要戰爭了，三人小組工作已經停頓好久了，原因在聽北平和重慶方面的命令，可是命令始終來不了」！

東北人民希望很簡單，只有兩件事，那就是「有飯吃」和「生活安定」，饒組長也不否認，同時也是在這樣的說，記者提出了糧源被共方遮斷的問題，向他請教，他說：「這是戰爭存在的原因，在戰爭期間，共方不能不對此有所限制，沒有戰爭，東北幾個城鎮糧食問題也沒有了」，同時他也在表示：「我現在也很有興趣，同時也願意救助糧荒，設法開放糧源，不過須視有否從中操縱取利的人在。」

東北人民，現在幾個稍感糧食缺乏和物價高漲的城市裏，雖然有些怨言，但對國家始終是有一腔熱血，沒有半點含糊，他們對於隨時隨地觸進眼簾裏的：「東北是中國的東北」。「東北是中國的生命綫」。牆頭壁間的標語，認識很清楚，意志很堅強，其他大小城市鄉鎮裏的居民，又何獨不然！

初夏帶來的風和熱，配合着破壞交通，遮斷糧源，大局晴淡，以及現有接收和行政上部份的弊端和不合理的存在，使東北人民煩悶。他們一致祈禱着：明朗，安定，建設，有飯吃！

湘災達狂虐程度

哈里遜調查團 實地勘災紀詳 嗚呼可憐不止

本報六月一日長沙通訊 特派員高元禮

「湖南災情之慘，非身歷其境者，不能體會其眞相」。王主席東原去湘南視察災情後，回長沙後對記者這樣說。王主席是四月底到省接事，他依就職五天，就立即趨車赴衡陽等縣去視察災情，這點可以想像湖南災情如何嚴重，也可以看出新省府對救災有着如何重大的決心。

隨王主席同去的有社會處長劉修如，和救濟分署副署長姚[illegible]懷，六日早晨由長沙出發，經湘潭，衡山，衡陽，祁陽，零陵，邵陽五縣，並至耒陽邊境，所行約一千公里，沿途訪問農村在一百處以上。據王氏對記者說：「未見一處老百姓有飯吃，他們碗裏盛的是草，鍋裏煮的也是草。過去說湖南多在挨餓吃草，人家是不相信的，」各方面對湖南慘重的災情，還不免抱着懷疑的態度。就是本人未到湘南的時候，也未始不然。此次親身走了一趟才證實收復區同胞確在饑餓綫上掙扎。

賣掉孩子 換不到一担米

衡陽四週的農村，無米無麥，一般農民完全拔草充飢。他們也沒有耕牛，就用人來代替犁田。前面四個人拖，後面一個人推，有的前面還只有一個人的，可是因爲人力不夠，於是各村之間，實行助耕，相互爲牛，但在這種困難情況之下，他們仍孜孜不懈，搶救春耕，至於兒女多，食指繁的人家，多賣孩子換糧食充飢。有一家一個孩子賣了四萬元，可惜還買不到一石米。嬰孩沒有奶吃，養不活，則悄悄的丟在大戶人家或保育院門口。無孩子可賣的，就典當東西，而他們所能當的東西，無非是一些破爛不堪的衣物用具而已。衡陽大街小巷，無處不是饑民露宿，難童塞途，不是親自看到這幅大流民圖，誰也不會相信人間有這樣的慘象。王主席一席話，把湖南各縣的災情，描繪得很清楚。他說：衡陽一縣，非賑濟不能生活的人民就有十四萬之多，而以東北西鄉最壞，幾乎全部吃草。西鄉較好，也不過草裏加點糠粃而已。

十歲少女 連草也沒有喫

王氏等在湘南視察的期中，美總統代表哈里遜調查團，於十一日飛到衡陽。王主席和救濟分署長余籍傳分別由長，邵，兩地趕往陪談，哈里遜一行，共計十人，有聯總行總代表，美糧部代表，和我國行政院農林部糧食部代表，他們到衡陽下機後，立即開始調查工作，由余籍傳署長陪同乘車，沿公路視察。哈里遜氏在車上東瞻西望，找災民，找村莊，他不明瞭我國農村的組織，所以在車上幾乎是不相信這遍土地裏會有駭人聽聞的慘事，在離城十里後，才看見路旁倒臥了一個小女孩。哈氏立即下車撫視，見其尚有一息，問她才十歲父母被日兵殺死，兩月來未吃過大米，經常是吃草過活。最近兩天，連草亦沒有吃，哈氏的同情心馬上爲之激發，拿出兩千元法幣，把這個小女孩送到一家飯舖裏吃飯。那個女孩子在得到適當的營養後，面色紅潤，有說有笑，由此哈氏深感救濟的迫切。

所喫草類 全無絲毫營養

在距衡陽三十公里白鶴舖車站，哈氏進入了有六百人口的黃沖。這裏，哈氏親自看見一幅流民圖，黃沖的饑民，事先全不知道會有人來視察，所以眞相畢露，殘破的茅舍，形容枯槁的災民，遍地都是。哈氏每家訪問，直入府下，找不出一粒米，鍋裏煮的全是野蔴尖和野蒲公英。哈氏連說：「可憐得很！」「可憐得很！」

哈氏回城，立即發電給上海聯總辦事處和行總。電文上說：「我完全證明湖南災情已到狂虐（Rampant）程度。你們爲何把聯總運到上海的糧食資了，不運到湖南來？立即運米，麥，豆，和麵粉，到湖南來，避免饑荒直至秋收」。哈氏對余籍傳氏說：「你們爲何不請宋子文院長和胡佛先生來看看呢！」他很感慨的對記者說：「上海的 Fat-Rich（富豪）和 Great Officials（大官）一席萬金，恣情享樂，應該請他們來看看才好！」他并且說：「吃草的事情，在印度和墨西哥曾看見過，但那些草類，大體上還有點營養。在衡陽看見的情形，那更嚴重，他不相信那些草類是有營養的」。

飢民難童 冒雨露宿簷下

當天晚間，王主席和哈里遜作長時間的會議，討論救濟問題。王氏強調湖南之災，不僅是水旱之災，而是由於湖南民性強悍，抵抗強暴的侵略，極爲劇烈，所以敵人加以有計劃的破壞，以致城市爲墟，農村凋敝。因此，我們有權要求聯合國予以有效的救濟。王氏提出湖南的災民總數有五百卅萬人，而其中有三百五十萬人非賑不生。哈氏承認這數字只有少，不會多。哈氏并說：他到湖南祇救了一個人，就是那個路旁小女孩。王氏則說：那一位女孩子只是湖南全省災民的代表，若不嫌疲勞，本人可陪同到街上走走，一見便知。哈氏欣然願往，當時已晚間十時左右，夜雨傾盆，哈氏撐着傘和王主席到了街上，屋簷下淋着雨，睡滿了飢民和難童，差不多都奄奄一息，爲數約有四五千之多，慘絕人寰，哈氏看見亦搖首不止。

哈氏在衡陽停留的時間雖不多，但是可以說較任何人更明瞭湖南的災情，因此今後的湖南救濟工作，可望積極展開，救濟物資的可以增加運來，因爲擁有五百卅萬災民的地區，半年來祇得到四千多噸物資的救濟，災情如何不越加嚴重？怪不得哈里遜說：它確已到了狂虐程度！

救濟物資的運輸，在湖南成爲頂大問題，鐵路的橋樑迄尚未修好。粵漢路局負責人說，要在兩月後才能完工。公路情形亦不好。最近大雨兼旬，各處的橋樑衝斷，管理公路工程的，你推我諉，誰也不負責。航運更成問題，宣傳已久的登陸艇運物資來湘，也迄未實現，交通幾乎是全部窒息。

兩個口號 政治社會兼重

王主席在湘南巡視一週後，十二日回抵長沙，立即提出兩個口號：一是「政治救災」，一是「社會救災」，以爲「自救」和「互救」的張本。他說：所謂「政治救災」，就是集中政治的力量來救災，現在人民都要饑餓，還談得上什麼政治設施？地方官吏祇有將其全力來爲人民救命要緊。要儘能爲人民救命，必須根絕貪污，勤政愛民，使災民受到實惠。本人雖沒有多大力量，但可以運用權限以內的全部政治力量，來貫澈這個主張。其次所謂「社會救災」，是根據人類的同情心，發動社會力量來救災。規定災荒嚴重的各縣，實行地方自救互救的辦法，責成縣長及鄉保負責，嚴格執行，以重民命。這是因爲外來的救濟物資，終不免遠水不救近火，而且杯水車薪，往往無濟於事，不如本地方大家起來，實行自救，較爲確切迅速。例如邵陽原有救濟分署所設粥廠，只能賙濟五百人，後來由當地人士捐募，自設粥廠，能賙濟三千人。衡山，衡陽，邵陽等縣，也已經開始仿行，應該使全省普遍實行這個辦法。

種籽貸款 分署濫收費用

王氏所宣布的兩項辦法，確是針對目前的需要，但是政治救災的需要，各縣都很迫切，零陵就曾發生過這樣一件事：一位救濟分署工作隊，在鄉裏發放種籽貸款，剛發放完畢，離開之際，保甲長跟蹤就向受領者收取手續費，草鞋費，以及茶水費，有的竟全部被收去。有人把這事報告王主席。王氏說：現在保甲長是人民選的，不是政府官吏，人民有罷免權，可是人民呢，還不是個個安分守己，誰願多事，這是自治的「成績」。

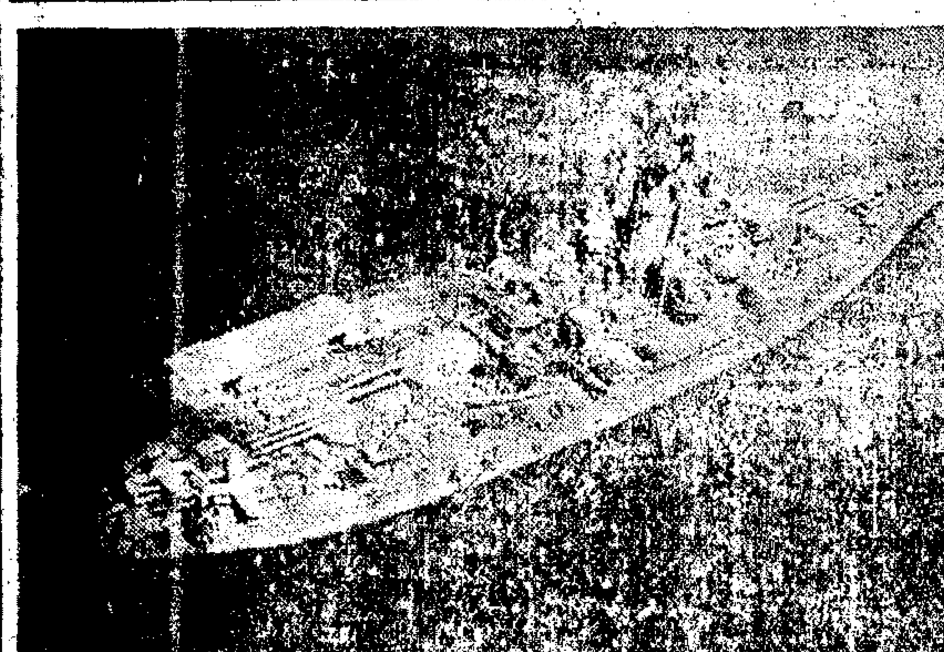

將作原子彈試驗犧牲品之舊艦「納代達號」該艦艦齡爲卅年。現泊於美國加州洛杉磯港，不久即駛抵比基尼島，以供試驗。（本報特約紐約時報寄攝）

訪高爾基故居

屋內一切都保持着原狀

俄國偉大作家高爾基於一九三六年六月十八日逝世以來，迄已十年。蘇聯國內已開始舉行紀念週。凡高爾基所住之處，如度其兒童時代之高爾基城及溘然長逝之卡山城等，均設高爾基紀念館。

莫斯科瑪拉耶尼基次卡耶街，爲城內風景最優美區域之一。偉大俄羅斯作家高爾基在一生最後五年中居住及工作之住宅，即在於此。住宅四周，有樹木茂盛之花園，旋梯之扶梯通入內室及作家之房間。

書室充滿光綫

高爾基之書室充滿光綫。中央有大寫字臺一只，上鋪綠色絨布。在檯之附近有小玻璃瓶水瓶一只，及高爾基使用之木筆一枝。桌上置有條紋之白紙一疊，其旁有烟缸一只，與莫斯科「爪哇」牌之香烟一包。此種香烟爲高爾基所愛好，此外並有牛角邊眼鏡一付。

安樂椅子一隻

在桌子之旁，有舒適之安樂椅一只，其背甚高，上覆紅色天鵝絨墊。高爾基於臨死不久前，曾在該桌上工作，向科學家，藝術家與作家以及國外人士所發表之著名呼籲名爲「文化人站在哪一邊」者，亦在此時寫成。在該論文中，高爾基警告世界輿論，指出德國法西斯主義對歐洲文化之威脅，並敦促國外文化人士團結一致予以反抗。

生平嗜好物件

屋中之物件說明高爾基之趣味，習慣及嗜好。渠愛好象牙，紫銅與木質之藝術雕刻品，此等物件，均係高爾基在旅行時所搜集者。在書室之旁爲高爾基之臥室。床旁有書架一只，書籍中有柯羅倫柯，蘇克萊，海涅之作品以及貝侖格之歌曲一小卷。高爾基爲當時最淵博人物之一，渠對於世界各國文學之智識，實堪驚人。（塔斯社，十二日。）

讀者意見

規約 ㊀本欄絕對公開，文責自負，但切忌冗長。㊁切勿攻訐私人，切勿一稿兩投。㊂投稿人須寫明讀者意見稿件，並須繫示負責姓名及地址，但發表時得用筆名。㊃本欄稿件概不致酬。㊄對來稿本報有刪節之權。㊅來稿披露與否，概不函復。㊆本報於必要時，得將來稿轉致有關機關參考。

勸購軍糧的一幕

編者先生：前日宜興蜀山鎮鼎蜀區公所指導員率領着十數個兵士，在敝鄉表演了這樣一件事實：俞指導員對保長們說「你們鄉裏太混蛋了！繳購的軍米怎樣了？今天能不能齊？」某保長比較有胆氣就回答說：「報告指導員，這軍米事，我等一再向民衆勸購，無奈每戶農民，羅雀掘鼠，告貸無門，實在沒法。況且這一期二期而今又要三期的軍米，叫名是勸購，但是老百姓可曾見過一個大子？老百姓還說我們吞吃公款呢！」指導員說：「那我不管，今日我們是奉區長命令來取軍米的，若軍米沒有，我們就得帶人。」俞指導員發怒了！一個赤脚剛從田裏爬出的保長乞憐似的說，「好不好待我們農忙過了再說，那時有米自然繳米，無米我們保長也只索代表着百姓去坐牢監。」俞指導員把槍也拉出來了。「好，帶了走！」俞指導員發了命令，於是如狼似虎的兵，押着五個保長要走，有的保長還想掘強，—拍！拍！手槍走火了！唉！既說是勸購，那來錢呢？—錢是只聽見樓梯響，不見人下來，只是來了，來了，來到今日，第一二期的不曾見一元，而這第三期又要購了。這錢是到那裏去的？據說是充了什麼槍械費，保費，鄉雜費了。錢是沒有，還要荷槍押人！這樣苦煞老百姓，而還這班貪官之徒中飽，還成什麼世界？

宜興蜀東鄉許卓人上，六月八日。

我們將變成剝皮老鼠了

一個士兵的來函

編者先生：我是一個殘餘的軍佐，總算當局關心，設撥軍官總大隊，收容我們，還打算分發優良的物品。四月廿八日大隊長在新鄉宣佈每個隊員將分到人字呢衣料二套，黃卡嘰襯衣二套，皮鞋一雙，毛巾一條，但是事實並不如此。五月九日第二批到達上海，六月一日每人分到的是人字呢軍服一套，草綠布襯衣一套，白洋布一條（長一尺七吋，寬八吋），白洋布不知代毛巾抑或作領巾，未曾說明，而軍服又非經修改，不合身材，爲了軍容，只好忍痛付出萬餘元的修改工資。在新鄉時的一團高興已消失，但是新令又來了。六月六日大隊部頒第四五五三號代電，凡離職人員服裝悉數收繳，那末我們將變成剝皮老鼠了。假如一旦實行，把我們僅剩的錢，做了衣服，就無旅費，可是也不能不穿衣服！我們這批倘將返家活口的人此時將何以處置？謝炎上。

縣級公務員鳴不平

編輯先生：披閱最近幾天的閩省各報章，陸續刊載惠安縣縣政人員全體辭職，和福安縣全體縣政人員爲了待遇菲薄，發出呼聲，爲全閩數萬縣政人員籲請改善待遇的新聞，以及各報同情的寫出促進政府合理改善縣政人員的待遇的評論。我們身爲縣政人員休戚相關，不禁同情的起而響應。——

我們縣政人員，自抗戰以還，和中央及省級人員同樣肩起重荷，在物價隨時增漲下，含辛茹苦的埋頭苦幹。但於今我們縣政人員，卻一直屈伏在落伍的待遇下掙扎生存。相形之下，怎能抑制住我們的滿懷憤懣？各地的物價縱有差異，在生活程度高昂的地方，提高公務員的待遇，我們毫無異議，但駐縣的中央機關和省級機關的公務員，與縣政人員，同爲國家服務，生活程度相若，何以其待遇因中央省縣之不同，而津貼加成竟有倍大的歧異？幸而爲駐縣的中央機關和省級機關公務員，享受優厚，悠哉優哉；不幸而爲縣政人員，則收入不敷個人糊口。廈門市警察局事務員出賣遺棄的兒子，得價三萬元，購四十斤的米，就是一個最悽慘的例證！誰無父母？誰無妻孥？相互比較，苦樂懸殊，又怎能責我們享受不能維持最低生活的薪津的縣政人員，爲了贍顧家庭，都想改絃易轍，去中央機關當勤務？建陽縣政府職員務古初等啓。

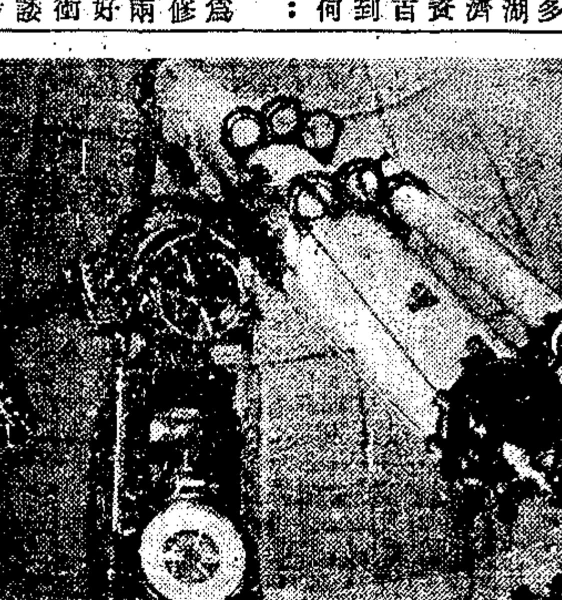

哈佛大學內設置之巨型望遠鏡（本報特約紐約時報寄攝）

僑胞捐輸白米八萬噸 暹羅來鴻

曼谷四日通訊 武弘寄自無錫

友人張君於還都前，由首都明故宮機場乘機飛渝，四月四日乘機飛昆，在昆明就擱一宵，次日轉飛曼谷。由昆明至曼谷，約數千英哩，乘飛機僅數小時即達。

產米產木 與緬甸相伯仲

暹羅是英法兩國邊境屬地的緩衝地帶，所以能得到所謂「獨立於一角」的特殊地位。國內出產，以米木爲大宗，和緬甸相彷。米的產量，尤爲豐富，爲世界著名產米國之一。所產柚木，（英文名稱爲Teck wood）品質優良，聞名世界，專銷英美兩國，爲高貴木材。未鋸料（即毛坯）每三方英尺價值泰幣二十餘銖，（每銖合國幣一百十元餘，一美元合十七．七銖）已鋸就者，每三方英尺，約四十餘銖。預計將來柚木如能大量運華，在我國木材市場上，一定極佔勢力。所產白米，質地甚佳，最上品者，每包值九十餘銖。（約合國幣一萬元。）可是，因爲有和英國訂立的停戰協定的束縛，在幾年之內，除充作賠償外，恐怕不能再供給其他國家，這也是一個造成世界糧荒的間接原因。

華僑愛國 熱情始終不減

旅暹華僑，雖然受到外人的欺凌，並沒有因祖國的抗戰勝利而提高他們的地位，但他們愛護祖國的熱情，並不因此稍減。他們聽到了國內糧荒的嚴重，自動募集白米八萬噸，以救濟祖國爲饑饉中的難胞。此項白米，已呈准聯合國善後救濟總署撥船裝運，據友人張君說：截至四月十日爲止，已運出數千噸。計算日子，大概早已到華。希望華僑熱心捐助祖國的八萬噸白米，能夠不折不扣的落到難胞的肚中。他們將出賣苦力換得的血汗錢，救濟祖國的糧荒，這種推己及人的偉大精神，每一個國人聽到了，應該如何地感動！米商們再不拿出一良心來，那眞是死有餘辜！同時，希望賢明的當局，暫時停止向米商採購軍糧，另想一個補救辦法，等換過了這個難關再說。

海外的僑胞們，是這樣的關心祖國，熱愛祖國。過去他們受盡外國人的欺侮，忍氣吞聲。此刻我們是勝利了，列入了強國之林，希望政府當局，能撫輯海外僑胞，使他們在國外安心經商。

社會服務

答復讀者 ▲醫藥衛生

㊀傅維烈問 敝人自卅三年春患腎臟而盜汗，最劇時竟至不能起床，至今二年有餘，精神稍差十分之七，惟盜汗始終未愈，國藥中汗藥已服過無效，未識美國西藥中有無治盜汗之特效藥？請即賜復。

〔醫藥博士顧毓琦答〕須經X光詳細檢查肺部，恐係結核之初期，或因身體虛弱之故，美國出品之各種維太命丸及補血藥水，可常服。

㊁賈佩周 敝人係貴報一忠實讀者，每閱社會服務欄代人解答各種疑難問題，深爲感動。敝友某君自幼面部生長雀斑，曾就醫於某醫院，雖治療時較淺，但不數日仍復原狀，請問雀斑如何預防生長？二，如已生長，能否治癒？

〔醫學博士顧毓琦答〕此症須請皮膚科專家研究治療之。

㊂齊偉英問 余患劇烈性遺精症，遂延一年半之久，去春三月至六月間，曾斷續注射雜他命，葡萄糖等針劑約六十餘針，現此症未見徹底痊愈，每月仍有四五次，邇後有時身體極不適，有時則無此現象，請問是否仍當治療？如何始能徹底根治？㊁二三年前冬季，患肺炎症，愈後左右肺部時常隱隱作痛，用手按之，則肋骨作痛，一年前曾照X光，均謂正常，惟此症至今纏綿難愈，請問如何方能根治？㊂身體瘦弱，時常傷風，每於吃中飯後，必感非常疲倦，四肢乏力，不知應如何治療？

〔醫學博士顧毓琦答〕㊀最好再注射補血針，葡萄糖鈣及維太命西，可每星期二三次注射之，不便可化驗一次。㊁恐已成慢性氣管支炎症，最好拍一X光照片，有無肺結核浸潤。㊂均爲初期肺結核之嫌疑，有時透視難診斷，故仍以拍X光照片研究爲妙。

徵◆求◆人◆才

㊀中央某出版人員擬聘秘書一人，須諳法語，習機械或電機者，並以四十歲以下男性爲合格，待遇除按中央標準支給底薪四百元，作爲安家費外，本人國外費用，從優另給。㊁北四川路某公館徵求保姆一人，須忠誠可靠，略通文字，待遇面洽。㊂某鮮橘水廠徵聘技師一人，須有製造鮮橘水經驗者爲合格，待遇二十萬元，供膳宿。㊃海濱路某公館徵聘女家庭教師一人，初中或高中畢業，上課時間上午十時至二時，以能講國語爲合格，待遇四五萬元，每日供中飯一餐。㊄某獨立汽車當徵求機工十五人，翻砂工四人，及補胎工四人，以具有土項經驗者爲合格，工資暫定三萬元，伙食服裝均由資方供給，如赴日本服務，工資加倍發給，並以國外待遇爲標準。㊅江西路某商行徵聘英文家庭教師一人，以能操國語並教初中英文者爲合格，上課時間每晚七點到八點，待遇五萬元，任期半年。㊆南京廣播電台徵求男女傳音員各一人，須高中以上程度，能操純粹國語，口齒伶俐，待遇二十至二十五萬元，膳宿自理。應徵者請向北四川路八百五十六號社會部上海職業介紹所接洽。

海門避難災民 即日開始登記

蘇北海門因受共黨壓迫，紛紛逃避上海，日必數百人，風餐露宿，慘不忍言。現該旅滬熱心人士，倣照各縣辦法，組織海門難民流亡上海登記處，於北京路江西路謙泰大樓四樓通如崇海啓同鄉會與建國中路六十五衡四號施雜智診所，凡海門先後逃難來滬者，不分貧富，均可即日前往登記，以便聲報救濟總署上海分署及蘇北難民救濟會，要求救濟，[illegible]

淞滬警備司令部通告 參一字第二四八九號

駐滬各軍事機關暨各留守部隊公鑒：本部爲明瞭駐滬各軍事機關暨各留守部隊現況並爲嚴密警備以杜流弊起見特規定駐滬各軍事機關暨各留守部隊（不論駐滬時間之久暫）自登記日起至六月十五日止即派負責官長前來北四川路本部參謀處接洽登記爲荷特此通告

中華民國三十五年六月九日 司令 宣鐵吾

上海市警察局佈告（三五）字第九七二九號

事由：爲辦理本市旅店業申請許可證一案佈告週知由

[illegible]

中華民國三十五年六月十三日 局長 宣鐵吾

行政院善後救濟總署浙閩分署公告 儲字第一五〇號

[illegible]

江海關爲蘇浙皖區敵偽產業處理局委託標賣倉存敵偽物資公告 標字第二十二號

本關茲受蘇浙皖區敵偽產業處理局委託標賣倉存敵偽物資一批，計有鋼，柴，鐵，錊，鐵管，火柴，煤，香皂，牛毛，菜餅，豆餅，紅糧，山芋乾，板，香皂，苧麻，大米，洋酒，鉛筆，茴香，桂皮，胡椒等，貨品種類繁多，不及備載，凡有意標買者，可向本關接收敵偽碼頭倉庫辦事處索閱，以便遵章投標。標期六月十四日起至六月十五日止，投標日期六月十七日下午五時截止，開標日期六月十八日上午九時半正，特此公告。

中華民國三十五年六月十三日 兼稅務司 丁貴堂

兩浙區松江鹽務管理分局爲招商配領倉鹽運銷揚子四區公告 松普產第四〇九號

[illegible]

局長 汪天行

交通部郵政總局駐滬供應處招標公告 第七二號

本處擬購(1)五十六吋電扇一百零五只(2)齊鉛三百擔(3)鉛誌夾鉗三百把(4)大號保險鐵櫃六具(5)34X7 10 ply汽車輪胎十副及道奇汽車零件一百十六種[illegible]

處長 曹鑑庭

善後救濟總署公路運輸總隊公告

[illegible] 地址康腦脫路一二七一號電話二一八六五至二一八六八

上海市理髮商業同業公會爲職工會非法暴行揭破中傷陰謀敬告各界書

[illegible]

上海市理髮業同業公會謹啟 卅五年六月十三日

上海市樂華煙廠產業工會籌備會通告 總字第壹號

[illegible]

上海市彈簧椅商業同業公會否認（沙法業職工會所發通告）緊要啓事

[illegible]

財政部上海直接稅局 上海市商會 主辦 上海市工商會計講習班招收第二期學員通告

[illegible]

交立 中國無線電工程學校

本校民13創立設備完全訓練嚴格畢業成績優良儘先介紹職業[illegible]

强華工業學校夜班招生

（班次）土木科機械科及預備班（程度）自初中至大學（考期）六月十六日（校址）白克路一八六號 簡章備索

文生氏英文專科學校暑期班（晨 夜）

一八十一屆招生 開學：六月廿一日 校址：南京路慈淑大樓四樓

中一信託公司餘姚分公司復業通告

本公司餘姚分公司復業已呈奉財政部核准茲定於六月十五日在餘姚城內新建路七十五號原址復業除呈報外謹此通告

中一信託公司總公司謹啓

聲請土地權利登記各業戶公鑒

本館數十年來專以翻拍文件照相爲主要業務是以對於文件照相一門設備既齊經驗尤多[illegible]

容新照相館啓

徵求住屋

約在東至河南路西至跑馬廳路南至法大馬路北至北京路左右三樓一底一廂有適當者請電話83241上午10-12時接洽

姚宅報喪 聞

銘如先生於本月十三日上午五時三十分疾終滬寓正擬擇於本月十五日下午三時在南市斜橋麗園路[illegible]大殮謹此報

姚鴻瑞堂帳房謹啓

毛宅訃告 聞

[illegible]

自由談

創造迷

少夫

據說市政建設，又有種種偉大的計劃了。什麼黃浦江上要造大橋咧，地下要通電車咧，……上海够不上紐約，倫敦，巴黎的規模，確乎有點失體面。

我們小市民，自然樂於聽到這些好消息。但高興之餘，回轉頭來一想，便又爽然若失了。何以故，比如糞便之還仰仗倒老爺，一路電車爲什麼大都不停橫浜橋海寧路，可憐柏油馬路遍體鱗傷，攤販之攤滿行人道，蘇州河臭氣薰天……卑之無甚高論，實事求是，我們祗希望將馬路弄弄平，垃圾掃掃清，許多怪物汽車別在市區內橫衝直撞，電車公共汽車多開幾部，也就心滿意足了。

大家都知道造一條新馬路比修一條破爛馬路自然更容易見功討好，所以官無論新舊，都有一「創造迷」。於是新路日有增加，而舊路日見破爛。許多人說，官家事往往可作如是觀。平心說我們所需要的還是一批實事求是的傻子，把原有的工作先充實起來，健全起來，行有餘力，再謀雄圖。

因爲，乞丐並不對德國牛排意大利通心粉發生興趣的。

我的勤務兵

蔡郎

去年的冬天，我突然奉命由司令部調來砲兵營服務。到了連部包圍着我的都是一羣陌生的人。不單是環境過不慣，就是連日常生活也感覺得有些撇扭，這因爲我已失去了一個幫手的原故。心裏想若是把傳令兵陳景德帶來，那該多方便呵！但是現在木已成舟，可就不成了。在無聊當中，我便去請教於我那位老大哥商營長。「商兄，到貴營老弱殘兵連，調一名北方人給我當傳令兵，好嗎？」他聽了趕光和我爭了一頓；可是，最后他還是答應了我的要求。

我很疲乏的坐在寫字台前，心想，到了連裏總不能像在參謀處那麼隨便，尤其對新來的傳令兵，更應該拿出一點威嚴才行。

對了，就是這麼辦。

「報告」，這北方的口音。我對他的來意已完全明白了。先板起面孔，然后用帝很生硬的口吻說聲：「進來。」

對了，這眞是一位典型的北方風味，只是個子稍微矮一點。

「你就是李春保嗎？」我以法官審判罪犯的風度發問。

「是，」他很乾脆地回答，身子站得像旗桿一樣。

「那裏人？」「河南西華縣。」「你願意當我的傳令兵嗎？」

「願意。」

我又問了一些關於他過去的事，同時我也在爲他「相面」，我最怕他有反骨。最后我很關心地問道：「你爲什麼要當兵？」

「報告連附，因爲我的老婆被人家拐走了，所以我就當兵。」我聽到「威嚴」二字時，已來不及了。於是我只得安慰了他幾聲，叫他回去收拾行李，馬上搬過來。

起初幾天，他好像也是爲了人地生疏的關係，一天到晚只是坐在我的面前聽候使喚。我看書看倦了，就望望他，他也瞪瞪眼。「好嗎？」我打破沉寂地寒暄一聲「報告連附，很好。」他照例是這樣回答。有時我寫倦了而睡倒，等到一夢醒來，他還是坐在那裏，眞是名符其實的好伴侶。我不禁這樣讚嘆着。「你頭去呀！老是坐在這裏幹嗎？」他好像遭遇到逐客令一般地掃興而出。可是，不出一刻鐘，包管又坐在那裏。我心裏想，北方人眞的與南方人不同，像這樣馴服盡職的傳令兵，南方也許找不到。

一天，我應友約出外遊蕩。晚上回來，電燈光輝下映照着地板上，狼藉不堪。於是我就對他道：「你怎麼只曉得坐，連地都不會去掃嗎？」

「報告連附，這只兩天沒掃呢！」他還有道理地回答。

「噫！你準備幾天一掃？」

「每個星期六掃一次，總算差不多。」我聽了眞不知是氣，還是笑。不過我想對他生氣，駡一頓反而會把他弄得更糊塗。於是我只得以善言告訴他，每天起碼要掃兩次。第一次是早晨，第二次就在黃昏的時候。他聽了張開着一張嘴，一動也不動，只是閃了幾閃眸子，好像還在做夢一樣。

「春保，去吧，去吧，」我推了他一下又繼續道，「明天就這樣做，現在你睡覺去，沒有關係。」他稍遲疑了一下，才拖着沉重的步伐而去。他走後，我心裏總覺得天下還有這樣不開化的人，接着，我又向他寄以一番同情。眞的他實在太不懂事了。

第二次，我回家比較晚。當我一踏進房門，就覺得室內特別清新似的。不錯，他依然是坐在那裏。仔細看看，原來是地板洗過了。這使我非常高興。我馬上拍拍他的肩膀說：「頂好，頂好，你太辛苦了。現在什麼事都不需要你去做。你就去睡吧！」他向我來一個苦笑，很得意地揚然而去。這是我第一次看到他笑。他走後，我就很自在地寫日記。可寫完，才感覺到肚子餓得慌。可不是嗎？還是十二點鐘吃的中飯。現在傳令兵是睡了，總不好再叫醒他。住在這徐家滙的鄉下，是什麼也買不到。心想，不妨阿Q一點，就算這是戰場上好了。想到這裏，我便毫不猶豫地解衣就寢。然腹中作怪，好久不能成寐。偏偏老鼠又在那裏擔着小提鍋子擺好，可是想不到一股魚味冲鼻。這使我餓如沙漠中的旅客遇到了水源一般。於是我就重燃電燈，痛痛快快地吃起來。因爲肚子實在餓，弄得連鹹味也忘記了。吃飽了又把水喝了個勁光。這樣一來，直至夜半一時，方始入夢。

第二天早晨八點鐘，我尚在夢魂迴繞中，突然聽到傳令兵的咒駡聲。我就閉着眼睛說「不要吵嘛！駡什麼呀！」

「報告連附，昨天給你留的魚，全被老鼠吃光了，」他埋怨地說。我朦朧聽到「老鼠」，和「魚」，心中只是好笑，「呵！呵！算了，算了，」我噴了噴說，因爲我確實太倦了。可是他依然在咒駡。我覺得眞不耐煩，於是又提高了嗓子道，「不准吵，你的功勞我算知道了。」這樣一來，他才不作聲。

過一會，他又在驚訝地說「噫！老鼠還會用筷子調羹呢？」我只不響。又過了一會，他又起勁地驚訝道：「噫！水怎麼也給喝光了？」這一下可把我氣得發昏。我簡直像知恁的，竟如同開足了的發條一樣跳了起來，叫道：「吵什麼？吵什麼？是我吃了！是我吃了呀！」他看看風勢不對，也就不響而出。我本想再睡，但是怒火早把睡神趕走了似的，只得就此起身。起來後，我喚他進來，原想駡他一頓，聊以發洩發洩。可是當他那一本正經的可憐面孔顯露在我面前的時候，我的怒氣雲消雨散，心想，他根本太蠢了。這絕對不是他在諷刺我，更不是他在故意吵鬧我，而是他向我稱功的表示呀！於是我只得轉怒爲喜地對着問道：「眞的是我吃了。難道你們河南的老鼠會用筷子調羹的嗎？」他聽了向我蠢笑了一聲，然後俄然地答道：「可是嘛！我以爲上海的老鼠不同呢！」我擦擦雙眼，也只得向他報以一陣苦笑。

這是一個春天的黃昏，我獨自浸身在一片金黃的太陽光裏，遠清明的心智，振奮的熱情，在春之懷抱中甦醒了過來。我正在高誦名人詩句。「可憐無定河邊骨，猶是春閨夢裏人……。」突然我聽到一陣隱隱的笑浪，我急回身看時，原來那就是我的傳令兵春保兄。他還是坐在那裏，一動也不動，除了他的面部外。

如今他和我已經是足足半年的交情了。他曉得我並不像其他軍人那麼威嚴可怕，所以總是有說有笑，插在我的花瓶內，等等。許多奇奇怪怪爲他演出的幽默舉動，出乎人們想像的事，使我感到一種意外的歡欣。就像昨天，他用我的魚肝油去炒雞蛋，雖然這是不恰當，但是這似乎有如同嶄新的「笑話」一樣够人尋味。是軍人，都帶有幾分「唯恐天下不亂」的不良心理。這因爲軍隊駐防，確是最無聊的原故。尤其是在這生活高昂，花花世界的上海，在不能工作沒有指數的下級幹部，更是如何地感到苦悶。幸好，我有一名戲劇性的傳令兵，而使我這苦澀之心感到新生。

我很感謝上帝的造人，使他

三毛從軍記（三十四）

連環漫畫 張樂平作

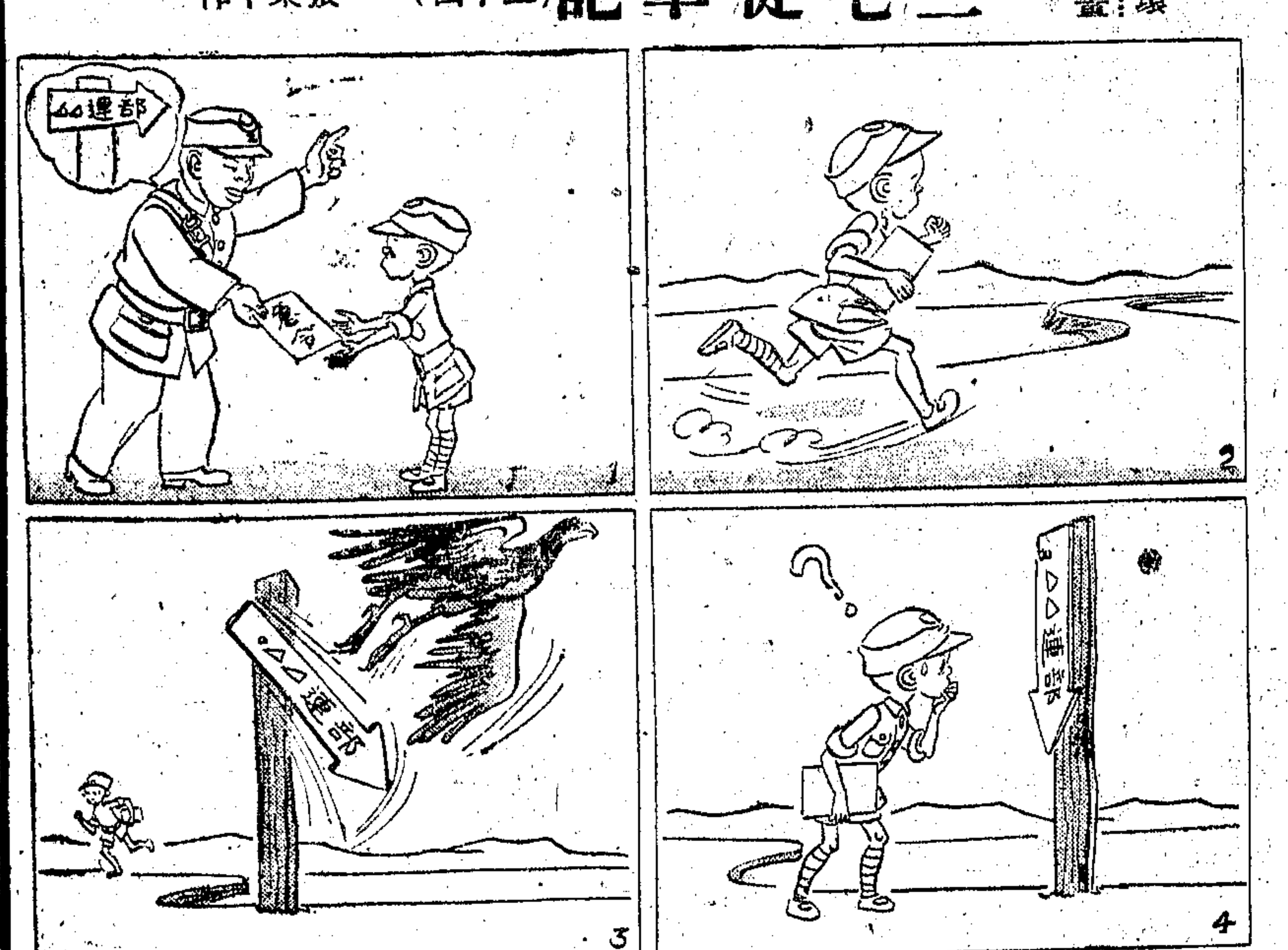

瀋陽有三怕 瀋陽有三多

新聞小天地

▲津沽航運途中，「大抓」行抑之風未殺。碼頭上「十大惡」之活動頻劇。進口輪船卸貨關棧。爲苦工扒手肆意偷竊。中外商人不堪其擾。一般無知小販及婦女，亦多於上午在碼頭附近守候，收買偷竊之茶葉，涼扇，鮮果，棉紗，罐頭等物。此與上海碼頭情形相彷彿，可謂天下烏鴉一般黑。

▲南京寧海路馬歇爾特使行館，月之十一日，電話發生障礙，以連日各黨派商談緊要時期，電話需用頻繁，一時致感不便，故首都電話局知悉後，趕派得力員工赴馬特使行館趕修，並臨時添裝專線以備應用。由此亦可想見，談判現正在密鑼緊鼓聲中。

▲山東有民謠曰：

其一

中「共」爲禍甚於蝗，
擴「軍」禍亂造兵荒，
殘「暴」人類終有報，
多「行」不義必自斃。

其二

解放區，不自由，共黨人士眞自由，
百姓一舉一動，處處感到不自由，
共匪殺搶淫擄，任作任爲亦自由，
不閉戶，不管妻，婦女隨便是自由。
良善民，不自由，地痞流氓眞自由，
百姓苦餓並衣食，沒有一點得自由，
流氓胡作又胡爲，吃人喝血亦自由。

★ ★ ★

▲重慶海關沒收了韓國電燈泡一千八百枚，定期在校場口焚毀，原因是這些韓國燈泡流入市場以後，會增加電力的負擔，影響供電的計劃。

▲北平市府於六月一日在懷仁堂招待蔣主席夫婦欣賞國劇，於[illegible]時三十二分，[illegible]二十分主席夫婦由李宗仁主任等陪同蒞止，顧維鈞博士亦參加盛會。戲目第一齣是葉盛章，閻世善的「打瓜園」，第二齣是小翠花，茹富蕙，蕭盛萱的「樊江關」，第三齣是李少春，李世芳，艾世菊的「慶頂珠」，大軸戲「龍鳳呈祥」，則由譚富英，奚嘯伯，尚小雲，張君秋，蕭長華，孫毓堃，李多奎，裘盛戎，王泉奎，楊寶森，張春彥，哈寶山等扮演。除了預定排演的四齣外，臨時還添排一齣主席最喜欣賞的「華容道」。

▲瀋陽有三「怕」：馬怕馬車夫，馬車夫怕警察，警察怕兵。瀋陽有三「多」：北陵的游人多，街上的馬車多，市區裏「統一接收委員會遼寧分會」的封條多。

本穴世界

談中國最偉大的「拆字先生」 翰雲

「拆字」先生之爲讀書人瞧不起，由來已久，在清末民元之際，已被視爲讀書人的末路。他們是孔乙己之流，因爲沽不起酒，喫不起豆腐乾或油炸黃豆，才操這一項行業，企圖換得些沽酒之資，實在是無可奈何的事。

眞正偉大的拆字先生，却也並非沒有，其中更不乏忠義耿介，不忘故國的志士。宋末遺民鄭所南（原名已不可考），就可以說得上偉大的拆字先生中最偉大的一個。他可並不替別人解決休咎，預測流年，却專心致力修養，效忠國家。平生坐臥，必不向北，因爲這時宋已亡於元，他要表示決不屈膝事仇的決心。他的書齋，沒有什麼陳設，只在扁額上題着「本穴世界」四個大字。看到這扁額的人，不懂他的用意所在，問問他自己，也大抵是笑而不答。其實，說穿了，這正是鄭老先生的拆字本領。第一個「本」字，拆開來，可以變成「大」「十」二字。把「十」字加入「穴」字的中部，便變成「宋」字。所謂「本穴世界」，原來就是他所思念的南宋世界。他的名字所南，也就是指這個而說。他的另一個名字思肖，也無非是運用了拆字方法取「趙」字的一半「肖」字表示思念趙宋的意思。

鄭所南不僅善於「拆字」，而且在明代崇禎之後，被後人發現他還是個長於畫蘭的聖手。宋亡之後，所畫蘭花，都是露根的。當時曾有人問他：「爲什麼畫蘭露根而不畫泥土？」他回答說：「我們大宋沒有領土了，被外國人奪去了呀！」忠義之心，溢於言詞，這是孔乙己之流絕對不可企及的地方，稱之爲我國最偉大的「拆字先生」，誰曰不宜？

饑餓的衡陽

風

窗外飄着的雨洗濯了這兩天來的悶熱。到上海已經有兩天了，看到市面的繁榮和歌舞昇平的景像，不由得使我想到半月前所到的衡陽。上海的繁榮和衡陽的災況在我心頭組成一付明顯的對照。我再也不能沉默了。

衡陽在戰前是湖南數一數二的大商埠，除了長沙，衡陽是頂富足的。這次由於戰爭，衡陽受了光榮的傷，喪失了他原有的元氣，悲慘地倒下了。我們到了衡陽市區附近時，只見斷垣殘壁，淒涼的情緒，充滿在我們每個人的心頭。

市中心區有一條貫通南北的馬路，兩旁的舖面全是在近日間重新建築起來的，食品店，百貨商店和綢緞店佔多數。街道的兩旁有着別的城市所鮮有的一種裝飾品，就是沿街倒臥着的災民。他們都是由四鄉來的，鄉間的草再也養不活他們，爲了城市中可能有麵粉和稀飯領，因此扶老攜幼顫顫的來到了市區。我們看見他們菜色的面孔，如柴的四肢，一遍瘦搭皮的裝子，戰兢兢的捧着一個空碗。頸上或手上緊繫着一雙筷子，像失了魂的幽靈在馬路兩旁移動着，不時有就此倒斃的：六月的太陽，熱灼灼的，又不時有暴雨的淋漓，久已失去了抵抗力的他們，無聲息的相繼死去。據市政府的統計，餓斃的人在二千人以上，這還只限於市區流落街頭的災民。他們連一個「餓」字也沒有力氣喊出來啊！

我親眼看見一個七八歲的男孩，赤身的倒死在施粥場和災童育幼院附近的路旁，肚子狠狠的凹進去。有一位光災人，告訴我，在五分鐘以前他還要求我施給一些稀飯呢。我又親自看見一個壯年的男子，他的頭餓得如同小孩一般大小，由於他那長得不相稱的四肢，才使我決定他是個成年的人。壯年的男子將成餓莩，天哪這是何等可怕的災禍？

爲了想要更深的知道衡陽饑餓的情形，我們到離衡市十五里左右的區域去挨戶訪問。我們訪問的是第七區，第七區共十四保，離街市近的保甲有米吃，稍離街市遠的就都以草混米而食，所有的差別就是米和草在混和的比例上有不同而已。他們所吃的草有：夏枯草，蒲公英，麻菜，艾草。我曾看見一個女孩因誤吃了毒草而喊喉嚨疼痛，臉紅腫着，眼淚不住的往下流。聲音撕碎了我的心，我低聲的問着自己這是誰的罪過啊？

老人含着眼淚告訴我，他們的歲月是不長了，他們寧願早些死去啊。孩子們告訴我，草吃久了肚子脹大，四肢無力。莊稼人告訴我，他們有着大好的田地不能去種，主要的他們沒有牛和力氣。他們說：「先生，沒有飯吃那有力氣種田啊，只好讓它去荒，誰家有甚麼辦法呢？」加之，卅四家共用一頭牛，種子也大有問題。又有些靠賣力氣過生的人告訴我，「先生，這個年頭有力氣也賣不到錢啊！」我又低聲的問自己，這又該如何解決呢？

上海是富足的，至少外面表示是如此，腫臭，髒汚，死亡，飢餓一般，對上海是陌生的。不過在同一個國境中有着如上的災荒是無論如何該引起注意的，希望各界正視救災工作。

三言兩語集

武陵人

漢奸之家屬 到底留多少生活費

★市財政局職員戲某，子女甚多，一家十一口，不能維持生活，投函報館，謂如有人欲爲「晚景之娛」者，願將十五歲以下之子女，任擇領養；又言「諸兒資性忠厚，讀書尚能勤奮」云云。讀之令人酸鼻，以自己骨肉供人爲「晚景之娛」，人間慘事，當無逾於此。處今之世，「忠厚」人到處吃虧；自無一用是書生，讀書人早已不爲人所重；而戲君似尚以爲諸兒有此兩優點足爲造就，以冀人之垂青，錯矣！

★讀出師表而不動心者，其人必不忠，讀陳情表而不動心者，其人必不孝；然則讀程監察使糾舉糧官彈劾文而無動於中者，其人亦必貪汚之流？

★廣州三虎爲患，不信可看新聞：㈠虎列拉曾猖獗一時，每日平均發生五十起以上；㈡街頭難民乞丐因飢餓而死者日多，掩埋隊大有「應接不暇」之勢（「餓虎」爲原因之一）；㈢汽車肇禍之多，打破向來紀錄。其實「疫虎」，「市虎」，「餓虎」之可怕！上海亦正有此三虎爲患，猖獗不亞於廣州，當局既有滅虎、捉虎、防虎之辦法實行，但望不要做得虎頭蛇尾，則虎雖猛，亦無可施其技，使人民不再談虎色變，幸何如之。

★關於已判決之漢奸財產，其酌留家屬生活費，法無明文規定，究竟應留若干，其標準爲何，法界中人對此近正紛紛討論。據蘇高院審判官長楊立棠氏稱：關於酌留標準，當視其所有財產總額及視其家屬人數及物價而定（其家屬中有能自立者除外）。其言不特仍嫌空洞，且亦不易辦理；惟有一點似已確定，即漢奸子嗣之已能自立者，應不再酌留財產以作家屬必需之生活費用，是耶？非耶？

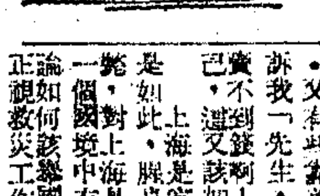

光 ★黃嘉音主編★
戰前美國 新生活運動 時代週刊 格調 作風
★第十六期改出週刊今日出版★
光週刊的態度 我們自己要爭氣 國共邊談邊打 如此輿論界 倫敦國父銅碑揭幕 歐洲十二大城鳥瞰 美記者大鬧中國 白鷺洲的悲劇 細菌炸彈飛來了 火箭飛彈滿天飛 復員列車·北平事 星座·走馬燈·新發明 人物動靜·時論精華 光怪陸離·人生信箱

家 ★黃嘉音主編★
報導文明進展 闡述世局演變 促進家庭幸福 健全婦女生活
每星期六出版·售四百元
第五期出版
美國女孩的中國日……唐笙
美國男子荒……正于
怎樣防治不孕……惠倪
海外歸來的周美玉……沈詩萱
補救被遺棄的悲哀……陳淑儀
黑孩子（長篇）……朱綺譯
上海亞爾培路二三二弄十八號光週刊社出版
◀每冊九百元▶

集成敵敵涕 DDT
本品內含美國D.D.T.原料百分之五，並溶於有機溶液中，加有除虫菊浸出劑，及其他驅虫劑，較普通D.D.T.之僅能使虫類痲痺而死，或慢性中毒，更具驅除之效。殺虫驅虫兩者兼備。
上海集成藥房總行

聯合 宋桂記 廉美 犧牲 菜 徐成記
四 變換口味 五 熱炒大菜 五 新鮮菜 三 心點
泥城橋福州路4號 ★高尚★應有盡有 東新橋33號
電話 T 91887 電話 T.81015

司麥脫牌青年襪
新穎彩條線襪 各種男女
各處均售
SMART HOSIERY
同興實業社出品 上海吉安路

地地驗殺蟲液 DDT殺蟲水
越出越好 原方原料 來貨賞 總經售
仙女花露香水 大瓶祇售三千五百元
中西時疫水
潤腸菓子糖 清潰滑腸
福州路中西大藥房

白熊牌 香粉·胭脂
粉質細膩 顏色鮮艷
● 總經理 ● 大通行
江西路三二〇號一樓五至六號室 電話一八九〇〇一
梵華化學製品廠出品 招請外埠經理

滅絲菌
滅絲菌藥膏
香港脚，皮膚發癢，濕氣，及各種惡瘡，輕症一二次，重症一瓶，莫不藥到病除。
天平藥房 各大藥房均售

紐約 華安公司
COSA CORPORATION OF NEW YORK
工具機 柴油機 電焊機 起重機 風鋼 車刀鋼
各種定貨 交件迅速
瑞士商華海洋行
上海江西路四五一號 電話一八七七四
香港德輔道東亞銀行大樓 香港電話三四三六〇六號

沈楚寶 倪飲雪 啓事
茲擇於民國三十五年六月十五日下午三時假座麥特赫斯脫路麗都花園舉行婚禮特此敬告親友
中國大樓二一五號華孚保險公司

李笠侯爲二男陰輝結婚啓事
謹於國曆六月十七日下午三時假座南京西路金門飯店八樓爲二男陰輝與邱鎔滋女士舉行結婚典禮恕柬邀未周特此敬告 親友

彭濟時爲次子克中 朱堅白爲四妹丹鳳 訂婚啓事
茲承劉信臣呂德葆兩先生介紹謹於民國三十五年六月十五日在杭州訂婚特此敬告 諸親友

沈鈞輝啓事
啓者鄙人因另有他就自即日起脫離同孚紗布號協理之職嗣後該號一切營業往來概與鄙人無涉特此登報聲明

永安紡織股份有限公司召集第二次臨時股東會公告
本公司增資案業經五月廿七日第一次股東會決議通過茲定於七月一日下午三時假座金華路大東旅社三樓召開第二次股東臨時會報告增資經過及修改章程改選董監尚希各股東準時出席再者自六月十八日起在南京路永安新廈四樓本公司辦事處派發卅四年份股息紅利同時開始掉換股款收據請各股東攜同股票印鑑來處辦理是荷辦公時間每日上午十時至十二時下午二時至四時例假除外
注意：即日起本公司股票停止過戶十五天
董事會啓

信和紗廠股份有限公司召集股東臨時會啓事
茲經第十五次董監聯席會議決於本年六月三十日上午九時（夏令時間）在南京西路康樂大酒樓召開股東臨時會討論本公司調整資本辦理註冊及修正章程增加資本等重要議案並改選董監事除將出席證專函寄奉外務希各股東屆時憑證出席爲荷再自即日起至開會日止本公司股票停止過戶特此通告
董事會謹啓 卅五年六月十四日

上海鴻章紡織染廠股份有限公司召開股東臨時會公告
茲經董事會議決定於六月二十七日下午二時在上海淮安路（即前麥根路）三八一號本廠召開股東臨時會報告帳略及資本之整理並討論增資事宜務希各股東準時出席並照章停止過戶十五天除分函外特此公告
董事會謹啓

達豐染織股份有限公司發息召集股東臨時會公告
本公司茲經董事會議決定於五月廿二日起發股息請於每日上午十時至下午三時隨帶股票及原留印鑑向寧波路三四九號本公司領取並定於六月十五日下午二時（夏令時間）假座南京西路美華酒樓召開股東臨時會討論依法調整資本修訂章程及選舉董監事宜務希股東準時出席與議並自六月一日起至六月十五日止停止股票過戶統希公鑒 股東住址如有更改請即通知
董事會啓

安大染織硯衫股份有限公司召開股東臨時會公告
茲經董事會議決定於六月三十日（星期日）上午九時假座金華路大東酒樓三樓召開股東臨時會報告上年度帳略及營業狀況並依法調整資本修改章程及改選董事監察人等案除另函通知外特此登報公告再自即日起至開會日止停止股票過戶
董事會啓

統益紡織股份有限公司召開股東臨時會公告
茲定於六月十五日下午二時在南京西路康樂酒樓召開股東臨時會討論依法登記調整資本修改章程等事選舉董事監察人及報告帳略務祈各股東準時出席再自六月一日起至開會日止停止股票過戶除分函外特此公告
董事會啓

上海中國國貨股份有限公司召開第十三屆股東常會通告
本公司定於六月十五日（今日）（星期六）下午三時在南京路慈淑大樓四樓四五十號召開第十三屆股東常會報告十四年度賬略改選董事及監察人討論盈餘分配修改章程等事項敬希各股東準時出席爲企盼除專函奉達外特再登報通告自五月十五日起至股東會終了日止停止股票過戶諸希公鑒
董事會啓

泰和興銀行召集股東會公告
本銀行遵照收復區各種公司登記處理辦法規定訂於本年六月三十日（星期日）下午四時在上海寧波路59號本銀行舉行股東會報告上期賬略及整理股本修正公司章程改選董事監察人等重要事宜務請股東準時出席與議除經專函奉達外特此公告
董事會謹啓

公興毛刷牛骨猪鬃廠股份有限公司增資及發給紅利通告
本公司五月卅一日股東會決議增加國幣資本一萬二千萬元此項增資股份定於七月廿一日以前繳款如逾期不認作爲自願放棄權利其不足之數授權董事會另行募足之並辦理之紀錄在卷現已於即日起開始辦理所有認繳股款手續請各股東向大慶路五一七號本公司工廠接洽辦理股東權益務請切勿放棄又本公司卅四年份紅利亦已於即日起開始發給請攜同股票及原印鑑到來領取爲荷除分函外特此公告
公興毛刷牛骨猪鬃廠股份有限公司董事會啓

茂昌股份有限公司爲增資加股通告
本公司經本年五月二十一日股東會決議增加資本國幣六億九千六百萬元分爲六十九萬六千股（包括溢價股十二萬股在內）每股國幣一千元每老股一股得儘先認購新股一股及超過票面金額發行之新股二十一股自本年六月十日起至本年六月二十五日止爲老股東儘先認購之期間逾期作放棄論除已函知各股東外特再登報通告以昭鄭重又上開發行之溢價股已有一部份經老股東聲明放棄者希迅至本市中山東二路一九六號電話八〇一七〇本公司股務處接洽認購以免向隅是荷
茂昌股份有限公司董事會啓

大中華火柴股份有限公司股東公鑒
本公司定於本月二十八日下午二時假座西藏中路四八〇號寧波旅滬同鄉會召開股東會除已照章於一個月前登報公告並寄發入場證外特再公告務請各股東準時出席與議再股東中如有因地址遷移未能收到入場證者亦請屆時帶股票來會補領入場證出席爲荷
董事會謹啓

上海馬寶山糖果餅乾股份有限公司召開股東會公告
本公司茲定於本月二十三日下午二時在上海徐家匯路十四號（即星加坡路一號A）本公司召開第五屆股東常會報告帳目及整理股份經過討論盈餘分配修正章程改選董監等屆時務請股東出席爲荷除已分函通知凡未接到本公司開會函件者請函索即奉再股東中住所年來恐多變更至盼惠函通知特此公告
公鑒 董事會啓

天利淡氣製品廠股份有限公司召開股東臨時會公告
茲定於六月三十日下午二時在上海陝西南路539號舉行股東臨時會報告及討論重要事件希各股東準時出席除分函外特此公告再自通告日起至開會後七日止停止股份過戶合併聲明
董事會啓

商辦上海內地自來水股份有限公司召開股東大會公告
茲經本會議決定於七月十四日下午二時在南市毛家弄本公司開股東大會報告帳略及營業狀況選舉董事監察人敬希各股東蒞臨再自七月一日起至開會日止停止股票過戶除分函外特此公告
董事會啓

大有餘機器榨油股份有限公司召開股東會公告
本公司定於六月三十日下午二時在北京路慶順里二十七號本公司召開臨時股東會調整股本修改章程及討論增資事宜屆時務請各股東到會與議如因事不克到會得委託他股東爲代表自登報日起至開會日止停止過戶特此公告
董事會啓

上海麗華股份有限公司中華商店召集股東會公告
本公司茲定於本年六月十六日（星期日）上午九時假座南京西路康樂酒樓召集股東會報告上年營業帳略照章改選董事監察人及討論依法調整資本修改公司章程等重要議案務希股東準時出席俾利進行除另函奉達外特此公告（再股東會一月期內暫停股票過戶）
董事會謹啓

法律廣告 非登民國日報 不生效力
法律廣告，刋登上海民國日報，經司法行政部核准，備案；所以凡，遺失，推受，聲明，訂婚，離婚，及一切有關法律之廣告，非登上海民國日報，不生效力！地址：河南北路五十九號 電話四六三二〇，四二六三九。

申報 分類廣告
每行祇收九百元
電話接稿 請撥九三二四八

每週畫刊

★每星期六出版★

蔣主席於卅日下午一時十分飛抵長春下機後慰問長春父老

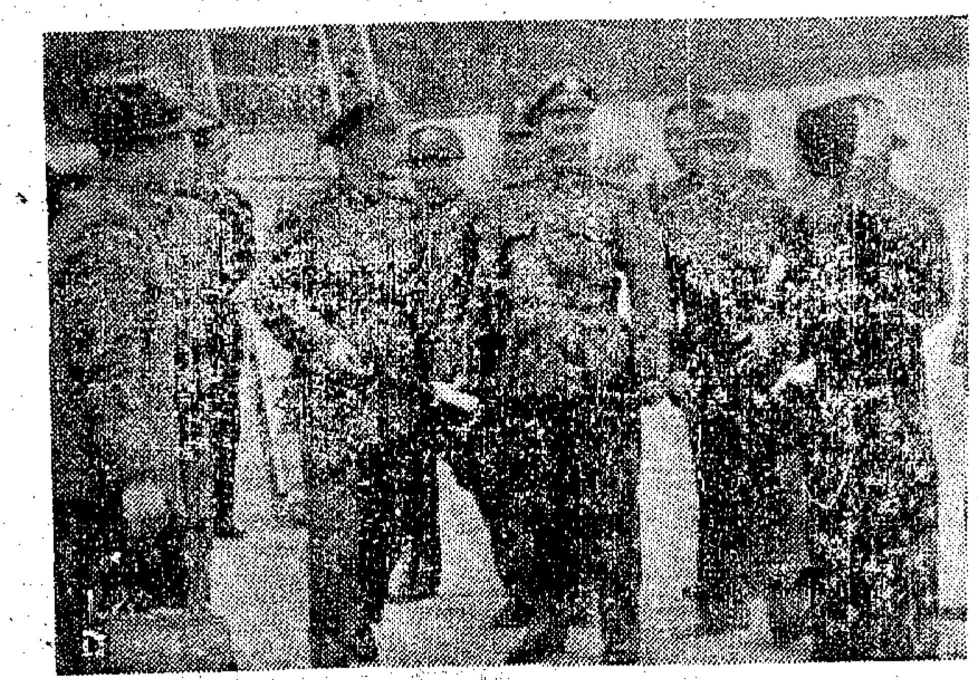

蔣主席偕夫人於五月二十三日下午四時飛抵瀋陽白部長崇禧張主任嘉璈等同往東北行營主任熊式輝東北保安司令杜聿明遼寧省政府主席徐箴等均在機場迎候（聯合社攝）

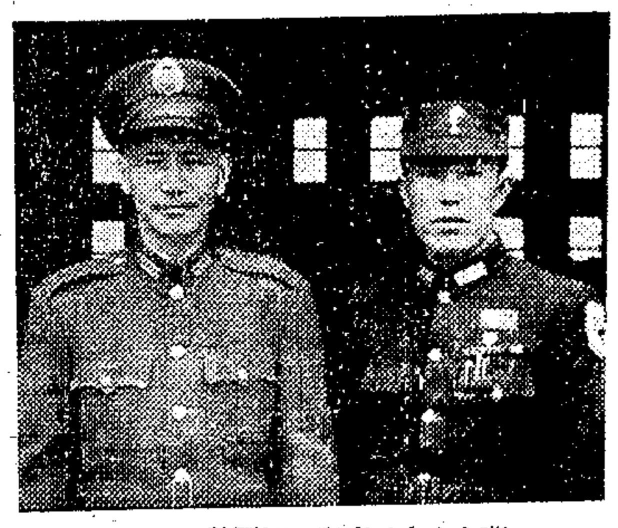

蔣主席在長春與鄭洞國將軍合影

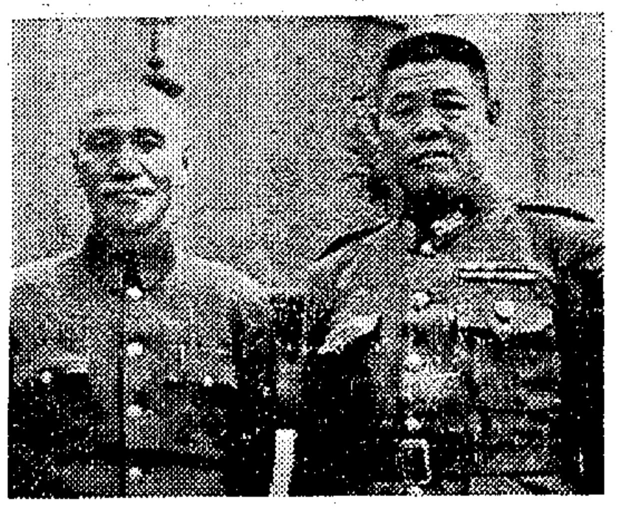

蔣主席在北平與孫連仲將軍合影

蔣主席於五月三十日返抵北平六月一日下午在文天祥祠內古槐旁與北大代理校長傅斯年合影

蔣主席偕夫人
視察東北慰問受難同胞

蔣主席偕夫人於五月廿三日下午四時由首都飛抵瀋陽在瀋陽駐節一週召見黨政軍及地方士紳各界人士詢論東北情況並致慰勉於三十日下午一時十分飛抵長春停留二小時即返北平於六月三日下午經濟南返抵首都

蔣主席暨夫人與北平行營主任李宗仁夫婦合影

蔣主席偕夫人在瀋陽出遊時含笑溫慰恭立道旁之學生

蔣主席偕夫人在瀋陽於五月廿六日下午六時遊東陵（各圖胡崇賢攝）

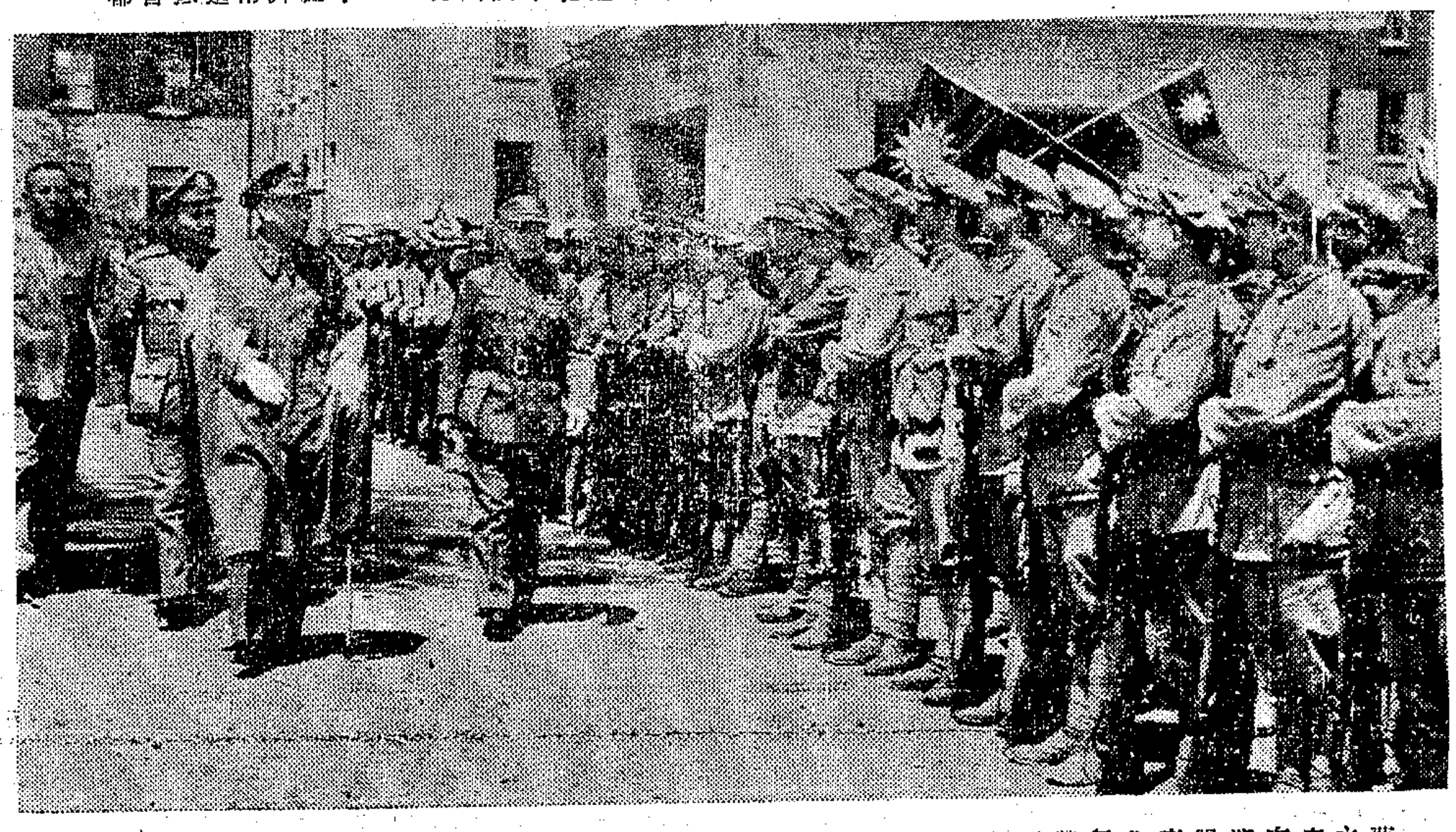

蔣主席在瀋陽東北行營視察（後左第一人為鄭彥棻委員中為白崇禧將軍右為杜聿明將軍）

蔣主席在瀋陽與東北保安司令杜聿明將軍副司令長官梁華盛將軍合影

色彩鮮艷 輕便滑爽 花色繁多 美觀大方 歡迎參觀 欲購從速

波司登皮件公司 玻璃手提包專家！ 新時代仕女們、必備

各色玻璃雨衣 白色玻璃皮鞋 51 NYLON 玻璃絲襪 各式玻璃粉盒

全上海一致公認・玻璃用品大本營

總店・靜安寺路七四三號 支店・南京東路五十五號

老牌小型報 負譽二十年 羅賓漢 六月十六日起 全部革新貢獻 日出四張
擴充篇幅 革新版面 充實內容 改進編制
發揮小報原有作風！打破九月來沉寂空氣！
勝利以還小型報壇寂寂讀者頗以缺失精神食糧引為憾事本報茲為發揚二十年來出版光榮願作前驅以全力刷新內容敦請報壇前輩王雪塵先生加入本報主持筆政網羅名作家數百餘同文並加聘文壇知名碩彥全盤總動員期恢復全盛時代風氣為小型報放一異彩尚祈新邦人君子進而教之
內容一斑
基本陣線 堅比鋼鐵

河北 （特）（滿）袁瑞豐 （日）心痛 （夜）好嫂嫂 金裘 愛月 樓花 包羽新編

小廣寒 94202 91386

中華 今天三場 三時 七時 九時 人約黃昏後 早晨加映

精美食廳 人人喜愛的地方 川菜 點心 咖啡 冷飲
精美飯客 每客二千 早午茶點 價廉物美
音樂時間 （茶市）3:45—6:15 （晚宴）7:30—10:00
雯裘 雲菊 名歌手獻唱 名家組成 高級樂隊伴奏
南京路英華街・大東旅社對面
八十度以上開冷氣減低溫度、八十度以下開風調節空氣、冷

好萊塢影星新歌 Hollywood Songs
從軍歌之插曲 內有動聽曲曲，新頴支支 每冊七百五十元
One Hundred & One Best Songs
一〇一曲名歌 早已流行世界，無需再為介紹。每冊九百元
Culbertson's Contract Bridge in Ten Minutes（橋戲）每冊五百元
發售圖書社知求 上海福州路山西路怡益里七號

施實鈣 Calfos G.C.C. Tab. 中國通用化學股份有限公司

皇后大戲院 電話訂座 97777 上午十時售票 今晚提前七時上演

黃金大戲院 84114 今天夜戲 麒麟童 高百歲 全部明末遺恨 明天夜戲 烏龍院 追韓信 新角登台 准十九號夜場隆重獻演 李顧吳孫小高錢梁 四郎探母

新上任 蘭心 Tel. 70414 今夜日夜二場

光華 Tel 33530 今天日夜二場 陸官圖

浙東 92534 今天日戲 紫金鴦鴦 今天夜戲 全部五龍會

十七期出版！海濤 星期影訊 MOVIE NEWS

明星 Tel 30590 袁雪芬 范瑞娟 洛神

大舞台 新白蛇傳

中國 十二滴血集子

中央 恩派亞 東方 光明 新都 九星 人中夢 天宮 叔嫂之間 新新 情絲 淚痕 皇后 招待軍國 姚水娟 同樂劇場 花蝶影聲

天蟾舞台 白蛇傳 活蛇 王桂卿 真雲

紅寶 金香琴花水王 中華大戲院 重金禮聘 香琴劇團 老閘 手足情深 龍門 姊姊妹妹 國際 天曉得 金國 偽巡長

申報分類廣告 每行祇收九百元 刊費廉 效力宏 請撥九三二四八

春秋

是與非

傅統先

在這個人世間到底有沒有是非？這是一個很麻煩的哲學問題。照希臘古代的詭辯家說：「天下沒有客觀的眞理，但每一個人都有他自己的眞理。」莊子的齊物論也是發揮這個意見。他說：「是亦彼也，彼亦是也。彼亦一是非，此亦一是非。果且有彼是乎哉？果且無彼是乎哉？」他以爲「這個」就是「那個」，那個就是「這個」。這完全是個人說話的立場不同。假使我站在「傅某」的立場對李某說話，那末，傅某是「我」，稱張某叫「他」。假使我站在「張某」的立場對李某說話，那末張某是「我」，稱傅某叫「他」了。所以傅某在傅某是「我」，在張某看起來就叫「他」了。同樣張某是「我」，同時也是「他」。所以他又說：「方可方不可，方不可方可；因是因非，因非因是。」意思就是說，從這一方面說是「可以的」，但從另一方面說是「不可以的」。從這一方面說是「不可以的」，從另一方面說又是「可以的」。此以爲是，彼以爲非；彼以爲非，此以爲是。總之，是與非都是由於主觀的立場不同，而沒有客觀的標準。

我們同意莊子兩點：㈠行爲的本身是無所謂是非的；㈡是非不是絕對的，而且相對的。但是我們認爲是非並非主觀的判斷，而有一個客觀標準。

第一點，我們說行爲的本身是無所謂是非的。例如說，我肚子餓了吃飯，心裏不舒服的時候唱歌，遇見危險的境地想設法逃避。這些行爲無所謂是，也無所謂非。因爲我們認爲道德產生於人類的社會活動，這就是說，一個人沒有先天帶來的是非道德觀念，也沒有天生，就是非的，或是的行爲，是與非的行爲是從人與人之間所發生的關係中產生的。

第二點我們承認是非是相對的而不是絕對的。但是我們反對莊子把是非相對於個人的意志，我們反對希臘詭辯家以「個人爲萬物之度量」的主觀相對論。我們主張客觀的相對論。因爲我們認爲是非觀念是對於整個社會關係的。人類的行爲離開了整個的社會關係便無所謂是非。社會關係也並不是固定不移的。社會關係是長期演變的結果，同時它更在不斷的向前進展。於是是非觀念也是隨着社會演變而演變的。社會關係又因不同的地域而有區分的，於是不同的地方也有不同的是非觀念。因此，是非觀念是相對於某個特殊空間時間的社會關係的。但是這是不是說在這個世界始終存在着許多不同的是非標準呢？這問題要根據整個社會進展的趨勢來決定的。從社會組織的演進方面看起來，社會關係的地域性逐漸的在消逝。原始時代個人的行爲限制於部落，後來進而爲封建割據，再進而爲統一的國家。社會關係的擴大和社會組織的嚴密，正顯示着是非體系的一元化。

第三點，根據以上的分析，我們知道是非的判斷並非根據於主觀的立場而自有其客觀的標準。這個客觀的標準，就是這個逐漸在趨向於完整而嚴密的演進中的社會關係。關於是非觀念的起源，我不妨仍引用一段莊子的話，然後來加以解釋。莊子說：「可乎可，不可乎不可。道行之而成，物謂之而然。」這個「可」字，馮友蘭先生解釋爲「可能」（Possibility）（見其英譯本莊子）我解釋爲「可以」。孩子問媽媽說：「姑姑給我一塊糖，我可以拿嗎？」媽媽說：「可以！」孩子問：「我可以隨意拿別人的錢嗎？」媽媽說：「不可以！」我以爲這個「可」字是有道德意味的。「甚麼叫可以？甚麼叫不可以？」莊子以爲這是許多人的意見。大家說「可以」，這事，就可以做；大家說「不可以」，這事就不可以做。好像鄉間的道路，原來是沒有的，後來大家都在同一條綫上走過去，久之便成功了一條道路。這個東西本來沒有名字的，後來大家都叫它「狗」，現在它便是一條狗了。所以莊子說：「道行之而成，物謂之而然。」足見莊子本人也承認是非是以大家的意見來做標準的。

我們可以更進一步問：「在一片原野中何以我們大家都要走這一條路而不走別一條路呢？我個人能否標新立異，另闢途徑呢？」這答覆很簡單，因爲由我們村上到那邊鎭上去，這條路綫最短。同樣，在社會上，何以我們說：「這件可以做而那件事不可以做呢？」那是因爲這件事是對於大家有利的，而那件事是對於大家有害的。所以是非的產生原來是由於許多人共同的利害關係。凡是足以增進共同福利的事就是對的，凡破壞共同福利的事就是不對的。所以我們可以具體的說，是非觀念是建築在整個社會的共同利害關係上的。社會上某種代表共同福利的媒介便是社會制度，因爲就一個時代的人們的智力，經驗，環境看起來，這種社會制度就是以代表共同的福利。道德的判斷也就是以這種社會制度做標準的。

根據這個標準，是與非的判斷就很明顯的了。是就是，非就非。當雙方對於是非發生爭論的時候這不外乎有四種可能性？（一）雙方都是，但這不可能，因爲既然兩方面都是以共同福利爲標準的，那末他們便應該沒有爭論的餘地；（二）甲是而乙非，那末這一定是甲增進共同福利而乙破壞共同福利；（三）乙是而甲非，其理由相同；（四）甲乙全非，這是因爲雙方都只顧及一部分的福利而未曾顧及整個社會全部的共同福利。現在有一種自命爲公正的人們，一見雙方發生爭論的時候他們不問雙方的是非，祇求雙方停止爭論。在我們看起來，眞正公正的人們應該把是的還他是，非的還他非；假使雙方都不對，他們就該指出雙方的錯誤，把眞正的共同福利擺在前面。我們要以全力支持是的一方面而與錯非的一方面，或從共同福利的前提出發全力和兩方面的非鬥爭，務求爭取眞理，消滅私慾。不然，是非不分，皂白不明，社會還是紛擾的這樣混亂下去！我們認爲此非全社會之福。

至於某種社會制度是否能夠眞正代表共同的福利，這倒是一個問題。因爲在某一個時代人們限於智力經驗，或由於少數階級的偏見而產生了一種不合理的制度，不足以代表全部人民的福利，這是須要徹底的加以改革以使其合理化。關於這一點以後有機會我們再提出來專門討論一下。

民國三十五年六月十二日

給星星

張徽

「尼亞茲」
這意思就是「星星」
你還以「星星」作爲名字的歌手呵
你那爲我所聽不懂的歌曲裏
唱出了
戈壁沙漠中泉水樣的
甘洌芳香的靈魂
像泉水清亮的星星
像星星樣清亮的
你底雙眼呵
閃動在深陷的眼眶裏
閃動在濃濃的眉宇下
是在眺望嗎
落日……
稻田……
蟲聲……
每一滴水裏都有着生命的躍動的

夏日的傍晚
你站在綠的小土坡上
你是不是在懷念
你底故鄉
你在十一歲的稚齡
就離開了他四方飄泊的
新疆呢
沒有父母
父母不知存亡
沒有家鄉
家鄉回不去了
沒有好的教養好的扶助
你像野草樣地生長着
而在與你同名字的
星星的照顧下
你生長得
很健壯
縱然你不知道
晉階的唱法、
和柴王樣的吐魯番的葡萄
那是美麗的土地呀

你不懂得什麼是
「節奏」這兩個字的涵義
但你以你們
原始的音樂的敏感
歌唱着
舞蹈着
那用你們自己的語言
讚頌你們自己鄉土的節奏
而使我們驚嘆於
你的天才

年青的歌手呵……
而在你底歌聲裏
你底手臂的舞動裏
你底眉毛的抑揚裏
你底雙眼的言語裏
展開了
新疆的
萬古不落的
白頭的雪山和千里的沙漠的海洋
和其中的綠洲
和甜美無比的哈密的西瓜

聽說你愛上了一位
用「月亮」作爲名字的
蒙古的少女
願你們把這愛擴大吧
到了所有不同名字的
中華民族的兄弟
——漢，滿，蒙，回，藏……
都像「星星」和「月亮」一般
相愛的年代
你就可以回去了
你就可以回去了呵

一九四二．八．廿二．於南泉；
一九四六．六．二．重錄舊作。

（註）此詩作贈穆罕默德尼亞茲君，係因過去新疆內亂而流亡內地者；穆罕默德爲姓氏，入內地後已更姓麥，尼亞茲，回語星辰之意。

反哺

·琴·

妹妹從遙遠的昆明，寄來三萬法幣，說是自己逐日積蓄下來的私房錢，特地供給母親零用的，因爲妹夫的收入不很好，所以不要讓他知道了。

聽到這個消息的時候，我的熱淚不禁奪眶而出。

記得八年以前，妹夫在蘇州一個醫院裏任內科醫生，每月薪水七十元，二十五元寄給他的父母，他和妹妹及一個孩子住在醫院裏的醫生宿舍裏，房租水電都由醫院供給，餘下的四十五元，維持一家三口的生活。

我的身體不好，需要長期注射針劑，爲了方便起見，整個的暑假住在妹妹的家裏，醫院裏每天有苦力收拾屋子，爲了我這個不知天高地厚的客人，不時的要呼茶喚水，妹妹化三塊錢一月的薪水僱了一個女僕，那時候米雖然便宜，也得化六七塊錢一月，不是雞和魚，便是鴨和肉，上下午還有二頓點心，飯後還要吃些水菓，每天的小菜，總要一塊錢左右，每逢例假，還要陪着我逛逛虎邱，看看電影，這樣妹夫，一個月的薪水已經不够支配。

我的注射劑已經用完，對於自身的生活向來不大關心的我，沒有預先向家裏去要錢，而注射卻是不能中斷的。在一個悶熱得窒息的晚上，妹妹在她的尖尖的手指上，發現了一盒我所要注射的針劑，她表示非常高興，第二天一早，妹夫就用這一盒藥劑替我注射。我當時還怪她小氣，既然她們藏有這種藥劑，早可以拿出來給我用了，何用在開始注射的時候，要我化六十塊錢去買呢？

這一次的奇怪，使我永遠抱憾！永遠內疚！當我發現她的皮包裏的一張當票的時候，我慚愧得幾乎無地自容。

之後，我才注意到妹妹自身的儉省，魚肉雞鴨之類比較貴的小菜，她老是沒有沾脣；常常推說肚子不餓，省下了一天兩頓的點心，水菓和汽水，是她做閨女的時候最喜愛的東西，現在她說是爲了有孕改變了她的嗜好，我和妹夫吃水菓和汽水的時候，她坐在一旁喝涼開水。

我帶着一顆沉重的感愧無已的心，逃一般的離開了妹妹，雖然學校裏還沒有開學。

每次妹妹歸甯的時候，總是怪瘦怪憔悴的，但是每次她總帶回來一點積蓄，讓母親替她保管，家裏豐富的營養，把妹妹又調養得白白胖胖，在妹夫電報和快信的催促下，她最多住二個月就得離開母家。

每年妹妹總要生一個孩子，妹夫薪水的增加，沒有家庭負担的增加來得飛快，然而孩子們的營養卻是和妹妹幼年時代一樣的豐富；妹夫每天早晨的一杯牛奶和兩個雞蛋，以及飯後的水菓，始終沒有間斷過，十年來的結婚生活，賢妻良母型的性格，把個天眞活潑愉快健美的妹妹，沒有到三十歲，竟憔悴得像一個中年婦人了。妹夫卻未見稍微衰老，他反而比結婚前顯得年輕了。

蘆溝橋的炮火震醒了愛好和平的全國人民，妹夫改任了航空學校的醫官，妹妹一家跟着學校由杭州遷至洛陽，又搬到柳州，終於留駐在昆明。

烽火瀰漫下，孩子每一個的出世，有限的薪水委實不能維持妹妹一家的生活了，妹夫不得不脫離航校，自設診所。

在這人地生疏的異鄉昆明，妹妹業務的清淡自在意料之中。妹妹的生活，該是怎樣的淡泊艱困，茹苦含辛！

可是她還要積蓄三萬塊錢來寄給母親，積蓄這三萬塊錢是怎樣的不容易啊！我簡直不敢設想！

三萬塊錢是區區之數，只够吃一頓小規模的點心。但是這區區的三萬元裏，包含着多少的辛酸，多少的艱苦！人世間的反哺之情，全在這三萬元裏發揚無遺了。

我深深地感到人世間除了偉大的母愛之外，還有偉大的兒愛；這兩種偉大的愛，將同亙古不移的太陽的光輝一樣，永遠地永遠地溫暖着每個人的心房。

·家·（良璈刻）

談詩歌朗誦

鄒波

詩歌朗誦，在西洋各國，已有着相當久遠的歷史，但在我國卻不過是萌芽的時代。最近，也正在向着康莊大道邁進，幾月來，上海文藝晚會裏，總有幾個詩歌朗誦的節目，各大學的娛樂會裏，也竭力提倡着。

在大體上講，詩歌朗誦的成績並不好，簡直有點糟，（我想這不會是太苛酷的批評。）許多會聽過詩歌朗誦的朋友，都批評着說：「詩歌朗誦是最使人會打瞌睡的節目。」

事實上，詩歌朗誦是最高文學藝術的表現；——它像畫片，但比畫片有顏色，它像音樂，但比音樂更幽靜。

索求詩歌朗誦不甚受人歡迎（也就是成績不甚好）的緣因，大概可以分爲二方面講：一，朗誦的技巧問題，二，朗誦的資料問題。

一，朗誦的技巧問題：——在朗誦的技巧裏，表情是最爲重要；朗誦者喜，怒，哀，樂，複雜的情緒裏面，使聽者能領略到詩歌裏面的含蓄。但是，許多詩人，他們是遠離了現實，生活的經驗不够，不能把握住詩歌裏的動態，只是像老太婆唸經般的；沒有高低，沒有快慢，沒有……這怎能使聽者感到有興趣合適了。再者，多數詩人只會寫，用純熟的國語朗誦，但是，卻他們不喜於吟哦，一旦要他們登台朗誦，慌得手忙脚亂，當然成績也就不會可觀。而多數詩人，不會講國語，甚至連土語都講不流利，要他們詩歌朗誦，南腔北調，紛然雜陳，很容易引起聽衆的嗤笑，於是，雖是一首精彩的詩歌，已就不易令人動聽了。

二，朗誦的資料問題：——沒有適當朗誦的資料，詩人們縱然具備優良的朗誦技巧，也不能得到良好的成績。正像一尾腐了的臭魚，即使易牙復生，又何能使它調之入味可口呢？

一般詩人們，都像是天之驕子，彷彿不食人間煙火，成天的寫着些花呀，月呀，紅玫瑰，紫薔薇，……再不然，就是：妹呀！我愛你。他們將愛那個摩登般的靈感捉住，用着穠華美的字句，寫成妙品，他們自信那是最美的詩。是的，那種詩是華美的，但是，要把它朗誦給生活在現實世界裏的聽衆欣賞，那卻是太不合適了。

更有一些詩人，他們相信自己有作詩天才，不需學習，不必修改，只需將靈感順着筆尖馳騁在紙上，甚至把散文拆開來排列在紙上，也就是詩了。他們不肯自己口讀，去檢討自己的作品。像那樣的詩，也就可想其離了聽衆之勸容。

現在，再不妨談一點關於朗誦技巧的解決；詩人必須努力練習口才，學習國語的表情，多多體驗現實生活，模做話劇演員的修養，加深音樂的修養，因爲詩歌朗誦像音樂一樣地，新諧調的，有音諧調的節奏，更能在人們的心靈上刻下明確的意像，關於朗誦資料的解決；所朗誦的詩，必須能代表聽衆的心聲，與聽衆的現實生活有密切的聯繫，那麼就容易被接受。而引起共鳴的作用，詩的用語，必須儘可能和聽衆口語接近，而結構不太奇特，詩歌朗誦是藝術表演的一種，但是，比其他藝術表演來得單調而不易討好。所以，要求有良好的成績，必須多多準備和修養，我祝福詩歌朗誦有遠大的前途，更盼望工作者的繼續努力。

播種者

·楊謹·

播下了種的才會有青青的幼苗。即使還只是一株野草，它至少可減少你庭園中不少寂寞和枯燥。

也許這僅是一堆瓦礫，也許這是一堆砂質的塵土，也許，威烈的太陽，討厭的連綿的雨季，把這種將生機毀滅掉；但是，播種吧，播下了種，才會有收穫。千千萬萬的種將，總不會全部遭受到毀滅和死亡，只要有一株，讓千千萬萬的生命寄託在它的身上，千千萬萬的生命依然活躍的生存在這世界上，把種將向這宇宙抛灑，別悲觀於這沒有收穫，沒有代價，偉大的永恆的生命是不會有結束的，即使是星星之火，它終有一天，快會變成燎原的火炬的，假使這世界是沙漠，那麼你自己就是泉源，你別自慚這泉源涸竭不了多少的人類，它終將不會再使那沙漠是那麼乾燥和勃燥。播種，一顆顆的播下去。

長篇連載 雙宿雙飛（五四）

趙清閣

「裁縫兒倒有，」老闆娘看見老闆這次居然依了她，不禁樂得眉飛色舞，越發興奮地說：「我們同春堂的對面裁縫師王司侍的女兒，我看見過，人生得還體面，不過十三四歲，聰明很能幹。她老子因爲女兒太多，成天想嫁出去幾個作童養媳，也好減少幾份口糧。要是你願意，讓我明天就去叫我姿作說客。」

「裁縫司侍的女兒？」老闆有些猶豫地鎖了鎖眉頭說。「讓我再好好想想看。」

老闆心裏想：「自己的兒子雖不是什麼仕宦子弟，但總比裁縫司侍的女兒強些！」

「裁縫司侍的女兒怎麼樣？又靈巧，又會做針線，只不過家窮一點罷了！可是有錢人的姑娘，誰也不會給你作童養媳。我瞧你還是遷就些吧，你的兒子也不是什麼官宦之家的出身。」老闆娘又故態復萌地話裏帶刺兒了。

老闆看見老闆娘不大高興，只好含糊地說：

「哪天你把那孩子帶給我看看再說得不？」

「好，我明天就先去把那孩子帶到家裏來給你看看。」老闆娘依然很熱心地頰滿意的。「不過，我包準你會滿意的。人才好，有手藝。」老闆娘又重複了一遍說。老闆「嗯」了一聲，沒再說什麼。

果然第三天老闆娘便把那個裁縫的女兒帶來了。她叫小紅。十四歲的人還是孩子的身材，也許因爲瘦的緣故，顯得更小。長的不算難看，圓臉，深眼窩，兩道細長的眉，小嘴，薄唇；但是一點血色沒有，整個面龐都是黃裏透白，像患着嚴重的貧血症。梳着一條細辮子，頭髮因貧血而脫落得稀稀疏疏。連說話的聲音也是低弱的。總之，處處表現了這孩子的不健康。

老闆見過之後，心裏生了一種憐憫的感情，所以當老闆娘問他：「怎麼樣」的時候，他默默點了點頭，他在憐憫救治那條小生命。

於是老闆娘馬不停蹄地又去找了她的媒人老爹出來作月老，裁縫司侍自然是求之不得，講定案姑節這天便過門。

關於這個消息，卻是瞞着冬生的。起初冬生還不明白是什麼意思？經過給他詳細的解釋，說：這就是給他娶小媳婦，等將來他們都長大了，便像老闆和老闆娘一樣，成爲夫妻。

「可是我還小，到娶媳婦的時候呀！」急得冬生跳起來，「……我就不知道了。」……

電影 既看便宜電影 又助尊師運動

電影院響應尊師運動減價義映

映期 六月十六日 上午十時半

大光明 二千元 金都 巴黎 二輪 一千元 杜美 平安 三輪 五百元 山西 滬西 勝利 四輪 蓬萊 三百元

所影即日電院午片映參各廣告上但票特便 映片當各影下所之請閱院告是午價別宜

百萬金 請吸百萬金香烟 敬謝 華明烟廠捐登廣告

亞洲影院公司管理經營 大光明 從軍十四 妙曲歌 國泰 克勞黛 喜相逢 麗都 埃洛 反攻 南京 亂世英雌 美琪 紐約奇譚 大上海 血流日本 國際 獸宮寶穴

大華 少年村 史本塞屈賽 米蓋羅納 大上海 勁 血戰大西洋 滬光 戰地情侶 明星 錦繡天洞 大上海 泰山凱旋 金門 大飯店 柏林 西海 平地青雲 光陸 卡薩布蘭加 平安 血海爭雄記 新新 青史名標 蓬萊 化身姑娘 大滬 南美艷遊 東海 金都 希特勒之子 金城 日本內幕 卡爾登 歌王爭艷

分類廣告 辣斐 今夜獻演 山城故事 卡爾登 等太太回來的時候 麗華 紅樓夢 國際 血濺巴島 榮金 孤城虎將 勝利 怒火情焰 國際 復活 民光 何日君再來 滬光 夢斷關山 泰山 東海 雙珠鳳 西藏 海上霸王 山西 美鳳奪鸞 滬西 鐵血男兒 海上 阿里巴巴四十大盜 新光 轟天大盜 偵探鉅片

徵求 木器 招請 看護 招用熟手毛線紡織女工 招請推銷員 聘請 注射 招尋 尋人 姓秦 啟事

滙利西藥行 合利西藥行 萬利西藥行 福利西藥行 同華藥房 凱雷西藥行 武田 徵求 收買 光華藥行 徵求新毛紡車用鋼絲布 新棉紡車用鋼絲布 木器

遺失 股票收據聲明 聲明 遺失 聲明 薄荷腦 樟腦塊 一九四八

孟賢英文學校 英語會話班 招生 女教師 英法文授教 倫光汽車學校 百樂門 璇宮 嬰兒 拍賣 房地產 嘉興

安通運輸股份有限公司 營業 可買林 半價風琴 召租 頂 霞飛路市房 召頂 造紙廠召盤 花園空地廉價急售

公大汽車行 出租大型運貨車 Tel. 41818-41938 無線電 無線電 81453 RCA 無線電 出售 蘇浙皖區敵偽產業處理局公告 出售 現貨無水阿莫尼亞 汽車 自由車 強生自由車 脚踏車 醫藥 羅鑫泉牙醫師